No 8684 Shanghai Wednesday October 3 1928. THE EASTERN TIMES Published every morning including Sundays

# 時報

中華民國十七年
十月三日星期三
今日圖畫時報閱者注意
舊曆戊辰年八月二十日
今天三張售大洋三分
第八千六百八十四號

廣告刊例 「封面及新聞」二行起碼每日每行一元四角 「國畫時報」每英方寸每次一元五角 地位須於三天前預定「新聞欄內」每日每行四角五分 「普通地位」三十字起碼每日每字一分二厘 「彩色廣告」加一色手續費十元 二色四十元 三色九十元 四色一百六十元 特位格色須預向本館廣告部接洽
本館編輯部設於上海浙江路二十五號（小花園首）電話中央六一二〇四 營業部設於山東路A字六號 電話中央六一二〇一 電報掛號二五一四 ▲中華郵政特准掛號立券包特別優待送登之報

慶祝雙十節應用各品
布國旗（三種）每面一角至二元二角 國旗賽磁章（二種）每個四分至五分
綢國旗（二種）每面一角二分至八角 黨旗賽磁章（二種）每個四分至五分
紙國旗（二種）每張一角至二角五分 黨徽賽磁章（二種）每個四分至五分
布黨旗（三種）每面一角至二元二角 黨國賽磁章 每個六分
綢黨旗（二種）每面一角二分至八角 中山賽磁章（二種）每個六分至七分
紙黨旗（二種）每張一角至二角五分
▣孫中山先生像片……（三色版）……杜文佐作……一幅八角
孫中山行書六言聯 六言二角 金箋三角
總理遺囑立幅 二角
孫中山行書橫幅 一角二分
商務印書館

五馬路 新開 廣東大隆呢羢綢緞號 大減價 大贈品
本號專辦 歐美呢絨 嗶嘰直貢 花素乙葛 綢緞絲葛 廣東綫呢 國產布疋 時式疋頭 綫毯氈毯
本號花式齊備 定價低廉 凡惠顧滿洋二元者即有贈品 多則類推 備蒙光顧 無任歡迎

大馬路畫錦里
恒豐綢緞洋貨局
開幕大廉價
贈品 美術絲巾
新時洋貨每元六碼
電話一角另一一五三

上海小東門外
恒豐洋布莊新屋落成
歡迎惠顧 特別放盤
擇於夏歷八月二十一日正式開幕

上海銀行公會會員
中華滙業銀行廣告
本銀行資本銀元五百萬元 金圓五百萬圓 公積及前期滾存金圓三百二十萬八千餘圓 奉財政農商兩部註冊 有發行鈔票之權 營業國內外匯兌 各種存放 押匯 買賣生金生銀 以及銀行一切業務 總行設在天津英租界中街 分行北平 上海 漢口 青島 福州 廈門 大連 香港 廣州 南京 (國內) 天津 長春 奉天 長崎 名古屋 小門 哈爾濱 安東 釜山 仁川 京城 (國外) 東京 大阪 倫敦 ... 如蒙賜顧 請就近接洽可也

清宮寶藏
▲宋元寶繪五彩印共出三冊每集三元八角 ▲吳漁山畫冊五彩四元六角 ▲宣和臨古十七家五彩三元八角 ▲宣和六鶴圖八角 ▲吳道子釋迦降生圖一元二角 ▲南田五彩山水八幅三元二角 ▲御題南田冊一元二角 ▲南田墨戲一元五角 ▲李龍眠五馬圖八角 ▲李龍眠蜀川圖二元 ▲元宮游戲圖八角 ▲三希墨寶二十冊 ▲書譜墨蹟原本四元六角 ▲右軍千文尺牘合冊一元四角 ▲曾拓保母帖一元 ▲東坡春帖子墨迹一元六角 ▲東坡墨蹟三種二元二角 ▲東坡養生論一元六角 ▲東坡洞庭春色賦二元 ▲中國歷代帝后像十元 ▲清十一朝皇帝像一元二角
上海望平街有正書局

商 猛

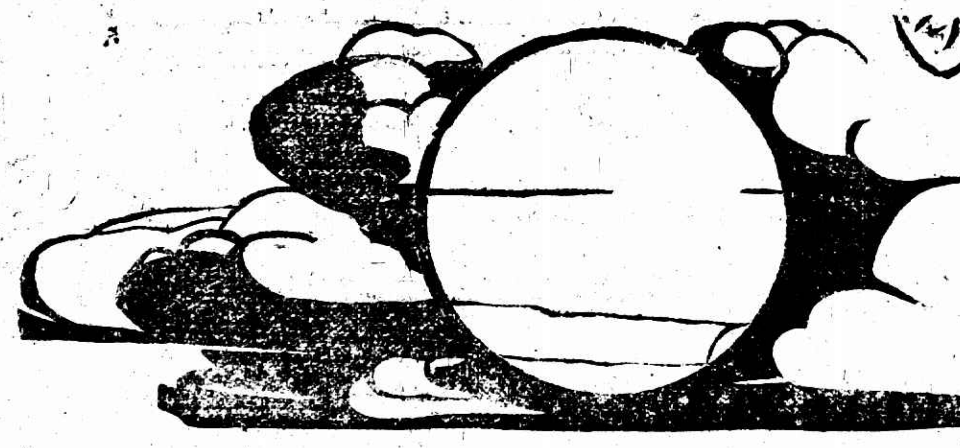

月到中秋分外明（方）
昔人詩云「月到中秋分外明」是讚實其光亮能普照大千也
病家每云「藥到用過方見妙」即如虎標萬金油能治內外症數十種病家一經試用均能立見其妙也
虎標萬金油
內治 中風中暑 絞腸痧痛 四時感冒 止咳化痰 霍亂吐瀉 頭痛昏眩 暈船反胃 及雜疑症 心氣腹痛 時行瘟疫 消暑除煩
外治 神經骨痛 瘰癧核瘡 無名腫毒 蚊咬蟲毒 疥瘡痧疹 手足腫痛 跌打刀傷 及牙痛 腰骨腳痛 蛇蠍狗咬 皮膚破傷 及耳痛
總發行上海虎標永安堂
北四川路八十九號 電話(北)二七三六
南市代理新開河林大森
各大商藥店及煙紙店均有出售
標 虎

國民政府交通部購料委員會標購電報材料通告
取投標章程 國標程式 每份 收費 標標程式單 每本五元（郵寄加費）該項標單於十月十五日上午十時在...本委員會當眾開標特此通告
本委員會現奉令購辦電報材料多種 凡願投標者可自十月五日起向南京國民政府交通部購料委員會領取

上海特別市黨務指導委員會指字通告
第十一號
查近有不肖之徒假借本會名義 外出招搖 冒有指名須向各界詐騙者 本會對外文件向有正式信箋 無論何項事件 均須蓋有本會印信 ... 倘有上項情事 即將人犯扭送就近公安局懲辦 以儆效尤 特此通告

不假借之發達
凡百事業、由假借而發達者、其始似甚迅速、其後斷難永久、一無假借而發達者、則自始至終、常常如一、蓋因一有假借、即不能實事求是、事業之根本上、必生缺陷、而日後必難彌補也、本會自開辦至今、常抱此主義、因之儲戶之發達、常保持有規則之增加、所以能如此者、本會既存此心、而來會儲蓄之儲戶、亦無一不存此心故也、照上月計算、本會儲戶、已達七萬九千餘全會、特獎一項、已達三萬九千餘元、頭二三四等獎、每種已達二十九個、如此成績、皆由逐年逐月按步就班而來、世有深知不假借而發達之至意者、即來本會儲蓄、詳章函索即奉
上海法租界愛多亞路七號 萬國儲蓄會啓

有正書局新出版十種
宋拓...
西嶽華山碑三種 六元
宋人通俗小說二冊 二元
釋迦應化事跡三冊 二元二角
唐拓柳公權金剛經二冊 四元
中國名畫廿九集一冊 一元五角
鄧完白篆書大屏四幅 二元四角
史晴江天官大幅 一元六角
石岩觀音像大幅 一元
上海望平街有正書局發行

此次縮編軍隊、業經各集團軍首領手辦理、茲據先一不久可解決、我軍進止、決遵中央命令辦理、現一八日面城破、涼州既攻下、甘亂完全救平、馮派一◎來縣宣恩咸豐恩施四縣電省駐軍縣長、請他調一（北平二日下午六時電）

## 時評

### 主張社會化 （龍）

凡目光稍微遠大的人。必定說辦理報紙。須具有世界眼光。這話不差。因爲現在交通的世界。決非從前關門改年號的時代可比。不知國家的基礎。原築在社會之上。若無良好之社會。何來良好之國家。所以我們應該對於社會方面。先要加以注意。

試問現在我國的社會。是怎樣一個社會呢。老實不客氣說。是一個青黃不濟的社會。是一個半新半舊的社會。是一個外強中乾的社會。是一個金玉其外敗絮其中的社會。所以我們先應當把社會的事業。一一認識起來。估量起來。劃分起來。先把壞的不好的。一件一件剔除牠。整理牠。把好的有利益的。提倡牠改良牠。先把我國的社會。弄得花團錦簇。整整齊齊。這不是我們辦報的先當負一種鼓吹指導的責任麽。

唉。閱報諸君。你們每天揭開報紙一看。不是要發生無限悲觀的影象麽。祇見盜刦呀。綁票呀。自殺呀。離婚呀。姦拐呀。詐騙呀。試問這樣一個社會現狀。還說得到甚麽世界觀念麽。

## 電訊

### 國府組織法審查完竣 提出今日政治會議

◎國府組織法二日午後二時、在中央黨部開審查會、到蔣中正·胡漢民·孫科·譚延闓·戴傳賢·張人傑·蔡元培·李石曾·吳稚暉·王寵惠·李烈鈞·王正廷等、戴季陶主席、王世杰列席、何應欽因赴杭未出席、將國府組織法審查完竣、共有五十條、定三日晨提出政治會議討論、如經通過、即於三日午後召集臨時中央常務會議通過公布、本日審查會至晚八時始散會、(南京二日電)

◎五院組織法、二日午開審查會、討論結果、提出明日政治會議、秘書處傳主席諭、內容暫不公布、(南京二日下午十時電)

### 國府昨日會議 任命新編各師長 改派海牙公斷員 決定孔子紀念日

◎二日早八時、國府第九十八次會議、出席委員蔣作賓·胡漢民·譚延闓·宋淵源·宋子文·張之江·李烈鈞·孫科·王伯羣·張人傑·列席薛篤弼·徐元浩·王世杰·王正廷·主席譚延闓·報告㈠軍事委員會呈報、吳淞要塞司令龔師曾因事免職、遺缺請以鄧振銓接充、並請任命黃必鞏爲該會軍政廳軍械處駐鄂軍械局局長、姚鴻潤爲三家店軍械局局長案、決議通過、㈡李常務委員烈鈞函請辭去僑務委員會常務委員代職、請備案施行案、決議先由秘書處函促林常務委員到任、㈢蒙藏委員會常務委員張繼敬電稱蒙藏委員會此次組織人選殊欠公允、請加以制裁、免誤邊事、否則請免繼職、敬請鑒察案、決議電促張常務委員來京、討論事項、㈠中央執行委員會函、爲中央政治會議議決任命李慶施爲山東省政府委員、請查照辦理案、議決照辦、㈡中央執行委員會函、爲中央政治會議議決任命門致中爲甘肅省政府委員、請查照辦理、決議照辦、㈢中央執行委員會函、爲中央政治會議議決任命曹浩森周貫虹爲江西省政府委員、並以曹兼任建設廳長、請查照辦理案、決議照辦、㈣中央執行委員會函、爲中央政治會議議決河南省政府委員劉鎮華呈辭建設廳長兼職、照准、任命張銘爲河南省政府委員兼建設廳長、請查照辦理案、決議照辦、㈤軍事委員會呈稱、此次縮編軍隊、業經各集團軍着手辦理、茲據先後呈報、計第一集團軍已編成新制十三師、第二集團軍第三集團軍各十二師、第四集團軍六師、茲擬以師爲單位、不冠集團軍名義、即將現經編成各師分配番號、並附呈各師長劉峙等姓名清單、請鑒核任命案、決議照辦、㈥外交長王正廷呈、爲海牙公斷院公斷員胡惟德劉式訓、已屆期滿、顧維鈞因案不宜充任、擬請於伍朝樞·蔡元培·王世杰·顏惠慶·陳友仁·戴季陶等六員中選三人改派充任案、決議改派伍朝樞·王世杰·李錦綸爲海牙公斷院公斷員、以李補顧缺、㈦大學院呈請核准全國教育會議決議關於社會教育經費成數、在整個教育經費中最低點百分之十至二十、並請明令公布自十八年度起各省市區及各縣一律實行案、決議照辦、㈧禁烟委員會呈請指定全國禁烟會議正副主席案、決議正主席由禁烟委員會主席兼任、副主席由禁烟會議臨時公推、㈨大學院內政部會呈稱、奉交核議魯滌平等電請明定孔子禮典一案、經詳加討論、擬以孔子生日爲紀念日、規定紀念儀式、通行全國各學校一體遵照、並於是日舉行紀念時演述孔子言行事跡、以誌敬仰、是否有當請核准施行案、決議照辦、儀式不必規定、㈩禮制服章審訂委員會內政部會呈警察制服條例及國式請鑒核示遵案、決議交內政部修正公布、又臨時提議、㈠內政部長薛篤弼呈稱職部原請定於十一月一日召集內政會議、預擬屆時施政綱領當可確定、而內政設施亦即可依此綱領、規定程序、會商進行、現國府改組在即、前此擬議之施政綱領、是否適當、尚待審核、擬請將內政會議延期至中樞改組確定以後、再行召集案、決議由內政部酌定延期、㈡張委員人傑報告、據計劃庚款委員會建議管理俄國部份庚子賠款委員會、原由中國委員二人、俄國委員一人合組、現在亟應改組、擬請改任蔡元培·張人傑·李石曾·爲委員等情、查前項建議、已得大學院建設委員會同意、理合提請公決施行案、決議照辦、(南京二日電)

◎大學院內政部擬定之孔子誕日紀念儀式㈠奏樂開會、㈡向國旗黨旗孔子遺像行三鞠躬禮、㈢報告孔子事略、㈣講演孔子學說、㈤唱紀念孔子歌、㈥奏樂散會、(南京二日下午十時電)

◎軍委會呈請任命劉峙顧祝同等四十三人爲一二三四各集團軍縮編師長、經國府照准任命、(南京二日下午十時電)

◎交部對平滬郵務罷工事呈國府、國府二日議決請中央黨部令市黨部辦理、(南京二日下午十時電)

### 國定稅則草案

◎財政擬定之國定稅則草案、已呈國府核奪、稅率內容、最高爲百分之六十七十間、奢侈品定七級徵稅、(南京二日下午十時電)

◎國府二日決議任命易紈士爲代理總稅務司、美洛河爲副稅務司、(南京二日下午十時電)

### 內部通緝大批共黨

◎內政部通令協緝共黨李成雲·李自新·蘇愛吾·張兆封等一百十餘人、(南京二日下午十時電)

### 灤東善後已商妥 白電中央請示

◎灤東駐軍防地及善後、白崇禧與張學良楊宇霆間已接洽妥定、將辦法電中央請示、俟覆電批准即實行、白在唐山候電令、回平期約在雙十節(北平二日下午六時電)

◎殘軍師長王恩貴葉鈺祝群本等六人、押解到津(北平二日下午六時電)

◎李品仙向白崇禧辭總指揮職、白慰留、(北平二日下午八時電)

### 熱河解決不遠

◎方振武今日語人、熱河問題、國奉間正接洽、不久可解決、我軍進止、決遵中央命令辦理、現湯玉麟利用熱人張呂等來平、高唱熱人治熱、實際爲反對國軍入境、方已電中央請示、(北平二日下午六時電)

◎熱河問題、張學良已有犧牲湯玉麟表示、可以政治解決、(北平二日下午九時電)

### 平奉電報已通

◎平奉電線修復、電已直達、(北平二日下午六時電)

◎平奉通車、正研究條件、灤州橋修復後、可通車、(北平二日下午六時電)

◎平奉路委員會將實現、王憲爲主席(北平二日電)

### 孫連仲電告收復涼州 甘肅亂事敉平

◎孫連仲電馮玉祥、二十八日合圍涼州成功、二十九日晚施行總攻擊、三十日早三時攻下涼州、股匪完全肅清、馬廷驤本人失蹤、(西安一日電)

◎劉郁芬參謀長俞嘉培電馮、孫連仲三十日午十二時、進駐涼州、城內軍民安堵、馬廷驤所遺糧食軍械、多如山積、此次甘肅匪亂、係馬廷驤主謀、馬在河州兩次舉兵、失敗逃回涼州老巢、作三年糧儲、意圖死守、孫連仲率二萬精銳攻之、不日而城破、涼州既攻下、甘亂完全敉平、馮派馬鴻賓攜布告入甘、會同劉郁芬宣慰漢回人民、(西安一日電)

◎劉郁芬三十日早六時、離西安返甘、將先赴平涼導河一帶視察旱災、後返蘭州、(西安一日電)

### 馮玉祥返豫將赴京

◎馮玉祥有二日離西安訊、馮三十日電稱、回洛後即赴京、(北平二日下午六時電)

◎胡漢民儉(二十八)日電馮玉祥云、現在軍政告終、裁編軍隊、固不可緩、然訓政開始、端賴黨國同志、團結一致、樹立鞏固之政府、甚望大駕南來、共謀國是、庶足以慰群黎之望也等語、馮復電云、儉電敬悉、此間縮編事宜、已略就緒、承招晉京、敢不如命、已決不日返洛、稍事部署、即當來京領教也、馮玉祥卅等語、(西安一日電)

◎華人消息、馮玉祥在西安與劉郁芬會晤後、因無入甘必要、將於今日由西安回豫、(北平二日路透電)

### 閻有訓政建議

◎閻錫山昨日通電、發表平津政見、(北平二日電)

◎閻錫山昨發出之訓政建議通電、暫不公布、(北平二日下午九時電)

◎閻錫山定雙十節在外交大樓宴外賓、黨部今日議決慶祝國慶、分閱兵提燈游藝等項、已舉定籌備員、(北平二日下午八時電)

### 日新黨發聲明書 促速解決中日交涉

◎新黨俱樂部因決定對華問題態度、一日下午在新黨俱樂部開臨時談話會、出席者有床次氏等三十餘人、先由田崎氏起述新黨旨趣書、現正在起草中、該旨趣中最重要之對華問題、有單獨決定意見、先行發表之必要、故請付討議等語、次由床次氏起述因中日問題之停頓、致貿易等亦有停頓狀態、尤其是中等以下之商人、非常困難、且排日之事、愈益惡化、交涉案件、亦有未定之狀態、爲國家計、誠堪隱憂、故關於該問題、非超越黨派從長處理不可等語、經討論結果、發表聲明書如左、「對華諸案之交涉、從事停頓、殊非中日兩國之福、吾人深抱遺憾、政府應鑑於東洋之大局、且縱觀中日本來之關係、相互根基整理、速謀進步之法、一掃糾紛之原因、使親善之基礎愈益鞏固、而使兩國國民安於平和之常道、是所厚望焉」、(東京二日東方電)

◎芳澤公使昨晨聽取前晚返平之堀參事官報告與外務省接洽經過、並集合最高幹部討論濟案·改約·關稅等對華問題、會議後、芳澤公使答復東方社記者之質問、其大旨如左、「堀君所齎來之政府意見、雖已聞其報告、然茲不便發表、關於濟案、正在商議之中、尚未完畢、開始交涉之時機及交涉地點、尚未決定、至中日商約問題、對於中國之第二次覆牒、尚未到答復時機、現正公文往來、不能謂其停止進行、然開始交涉之時機已否成熟、目下余亦不能言之也」、(北平二日東方電)

### 山海關日兵調還

◎由天津派往山海關之日本警備隊、因時局安定、昨日全部歸還、(山海關一日電通電)

◎山東派遣軍之第三次整理、聞已內定於大演習終了後行之、歸還兵爲第三師團中第二年之豫備兵約三千人云、(東京二日電通電)

### 武漢政分會議決案

◎武漢政分會二日決議㈠令漢公安局籌劃建築漢口貧民住房、㈡武大增設本科、收前武大學生、㈢與第四集團軍暨兩湖省政府黨部建議中央、以九月二十三日爲完成北伐紀念日、㈣轉咨第四集團總部、顧念湘地方稅收支不敷、免編省防清鄉軍、(漢口二日下午九時電)

### 湘省要聞

◎來鳳宣恩咸豐恩施四縣電省駐軍騷擾、請他調(漢口二日下午九時電)

◎湘教育廳長張烱、市政籌備處處長魯魯山、均於十日就職、(長沙二日下午二時電)

◎長沙市黨務指導委員會決議組織長沙市民訓練委員會、已派定陳淑源、陳忠燕、兩委員從事籌備、(長沙二日下午二時電)

◎湘省黨務指導委員會宣傳部二日召集各團體代表大會、籌備雙十節國慶日舉行隆重紀念、(長沙二日下午二時電)

◎湘省濱湖十縣縣長彭宣韶等已商妥十縣聯防辦法、呈准備案、正組織辦公處、(長沙二日電)

◎建設廳擬在常德澧州等處創設棉作試驗場、第一紡紗廠內添設織布廠、(長沙二日下午二時電)

### 陳銘樞將返粵

◎陳銘樞二十九日電省辦事處、定八九日間回粵、惟未說及與李同返、(香港二日下午八時電)

◎古應芬二日下午抵港、聲言定八日赴京、(香港二日下午八時電)

◎陳濟棠一日由西江回省、(香港二日下午八時電)

智慧之府

腦爲智慧之府、凡百建設、皆由腦神經指揮、而百體皆聽命於腦、腦在人身、顧不重歟、所以腦筋壯健之人、思想力、制作力、判斷力、皆高人一等、猶能戰勝環境、而不爲環境所懾伏、凡此皆腦強之明證、

樹皮丸

功能健腦固精、潤腸通便、凡頭暈目眩、神經衰弱、思想遲鈍、生殖無能、腸燥便閉、及遺精諸疾患、常服是丸、腦力充足、而百病皆除、試服一瓶、奇功立見、

◀每瓶一元 每打十元

總店四馬路棋盤街轉角 分店大馬路 分店北四川路

五洲大藥房發行

各埠藥房均有發售

### 粵閩政聞

◎李濟深電、不贊成賭包商、此議已根本打銷、(香港二日下午八時電)

◎省府分令粵漢廣九廣三路停止附征軍費及加五專款、(香港二日下午八時電)

◎長洲要塞三十日恢復檢查船隻、(香港二日電)

◎德飛機師許納費二日可抵省、在大沙頭停機、總部準備歡迎、(香港二日下午八時電)

◎林國賡爲列席軍縮會議、一日啓省、(廈門二日下午九時電)

### 陝省黨務指委會成立

◎陝西省黨務指導委員宋哲元·黃統·張守約·于振瀛·過之翰·祁俊章等、一日上午十時、在西安省黨部宣誓就職、成立陝西省黨務指導委員會、(西安一日電)

### 北平市府下令禁煙

◎市政府下令一日起禁煙、因病者三個月戒除、(北平二日電)

◎何其鞏派孫繩武出席全國禁煙會、(北平二日下午六時電)

◎何其鞏今日赴津、(北平二日下午六時電)

### 滬郵罷工中之北平

◎滬郵工會電平郵工會、二日起罷工、平郵工會今日電滬詢原委、俟覆電再決定、今日仍工作、(北平二日下午八時電)

◎此間郵務工人昨晨罷工、其組織甚有效力、但至晚間即復工、事由反對副郵務司劉某而起、因劉於兩星期前曾招警察壓迫不肯遞送順天時報之工人所致、郵務當局已准劉告假、聞將移調他處(北平二日路透電)

### 廣州花地大火 燒一百八十餘家

◎花地一日夕大火、(香港二日下午八時電)

◎花地一日夕七時起火、燒至二日上午二時、共焚去一百八十餘家、損失達數十萬、培英校幸保存、(香港二日下午一時電)

### 煙台煤坑爆發慘劇

◎一日晨、煙台煤坑忽大爆發、炸死坑夫五十人(奉天一日電通電)

### 北平公債市況

◎二日公債市、九六前後場二六、七長七九五、六盤七九四、成交一百七十萬、(北平二日下午八時電)

## 要聞

### 甘肅亂事即將平定

—黃少谷之談話—

叛軍將領誘惑回民作亂……非回漢之爭

北平訊、第二集團軍總部秘書長黃少谷、於旬日前來平、昨有詢以甘肅亂事、外間盛傳係回漢之爭、其前途趨勢如何、黃氏答云、甘肅亂事、旬日內即可平定、且根本不能認爲回漢之爭、其起亂之由、係因革命軍入甘後、政治環境及社會一般狀況、逐漸有新的氣象、舊有的惡勢力、不免根本動搖、土著軍隊之割據局面、亦勢非打破不可、於是於一二握有兵權、作慣土皇帝之野心家如馬廷勷輩、深恐從此不能維持其歷年來傳統的生殺予奪、爲所欲爲之威權、且因交通阻梗、關以東的消息、彼輩完全不知、至今仍以爲張作霖尚在北平、張宗昌孫傳芳等並未失敗、革命軍絕無統一的能力及希望、所以妄以種族宗教爲口實、捏造謠言、肆意挑撥、謂革命軍在甘、係欲以漢族滅回族、外教滅回教、回民愛族愛教、視性命猶過、一聞滅族滅教之禍、即在目前、其一小部分最愚蒙質直、不明國家情勢及理由之是非者、遂揭竿而起、向漢人尋仇、馬廷勷因目的已達、乃以護教相號召、實行驅使此一部分被其愚弄之不明理不怕死之回民、向地方政府進攻、各處股匪、以有機可乘、臭味相投、亦從而附和、致釀成變亂、所幸地方政府及駐軍、應付得法、對純粹逆軍及土匪、始以武力殲滅、對被愚回民則竭力勸導撫慰、使其覺悟、加以回敎徒之供職政府、及經營商務、辦理實業者、均能明是非識順逆、竭誠幫同劉主席等、慰諭被愚回民、勿自蹈危險、大部回教軍隊、對於勦除逆寇股匪猶能奮勇當先、即如馬麒係甘肅省政府委員、馬麟則新被任爲青海省委、其與政府之關係可知、故吾人不能謂甘亂爲回漢之爭、祇可說是一二叛變之逆軍將領、誘惑一小部分回民作亂、至大部分供職軍政界之回教徒、及回教軍隊、固極端擁護政府、幫助政府、際此各民族一律平等結合、相親相愛之時、不宜有此類不祥之傳說、現劉郁芬孫連仲諸同志、迭破叛軍、勦撫兼施、被愚回民、多涕泣悔悟、不旬日當可解決云、

# 光怪陸離之川局

漢口通信、湖北清鄉督會辦胡宗鐸・陶鈞・兩氏、月前爲川鄂聯防問題、特派該署參議潘定夷赴川、與各當道接洽、並調査一切、潘君滯渝、凡兩逾月、始行返漢復命、玆摘誌其軍事政治調査報告於後、(以下即潘君報告之一段)

## 軍政的複雜

四川革命軍、共有六軍、論他的組織和編制、各部不同、數目也難調査確實、有槍的隊伍、大約總在二十萬以上、歸納一句、他們隊伍的內部、並不會刷新、仍舊和三年前一個樣子、不過把一面五色旗革去罷了、最奇的是軍長之下、還有什麼總司令、路司令、邊防司令、這種司令之下、又有師旅團長、更奇的舊日軍閥的一種頭銜和徽號仍舊不會革去、比方重慶的公安局、一邊掛着公安局的牌子、一邊又掛着警務處的牌子、二十二軍的司令部、一邊掛着軍部的牌子、一邊又掛着四川省長行署的牌子、並且使用省長印信、照例的行公事、省長之下還有什麼川東道川西道、我恍惚記得賴心輝的四川省長、是段祺瑞給他的、不知何以至今還保存那個腐敗的東西、又劉湘軍長、一面掛着國民革命軍第廿一軍的招牌、一面例行公式、仍用段祺瑞所賜給予的四川善後督辦名義、而其部屬、仍沿用督辦的稱等、從前軍閥時代一種最時髦的流行品、是冠字的將軍、四川軍官、得着一個將軍的徽號、簡直是光宗耀祖、要比滿清時代、打一個狀元及第的燈籠、還要出色、從前曹錕段祺瑞、揣摩四川人的心理、把一羣的師長、都恩賜冠字將軍、比如一個重威將軍、他的兵士和夥役肩章上都印着一朶鮮花、花的中心、印一個大大的重字、尙威將軍的部下、也如法泡製、肩章上都有一個大大的尙字、革命軍到了武漢、四川軍隊、都知道風頭有些不對、忙忙的換了革命招牌、這種陳腐的故事、既不費一槍一彈、應不難把他拔去、也算得是一件革命的功勞了、那曉得這一般勞苦功高的革命同志們、只曉得去兼那禁煙局和馬路局市政局、實行他們一種移山的工作、把這一場革命的大功勞、竟忘掉了、都沒有去幹、到本年春間、仍舊掛着這一種符號、好比那曹營中的鷄肋、食之無肉、棄之又覺得有味了、再講他們軍隊組合的情形、是很零亂複雜的、這零亂複雜的原因、都是起於防區制、這些官軍都想擴充實力和地盤、不管他是土匪也好、團防也好、叛將也好、只要他來投奔我、就特別的歡迎、他們軍事領袖、一種豁達和仁義的氣概、簡直和梁山寨的宋頭領差不多、有了軍隊、就劃他一塊地盤、任憑他去搜刮、這頭領也不過問、打起仗來、高興就去、不高興就不去、就是去了、不論勝敗、他們都有一種計算、勝了是大膽的搶、又有名、又有利、敗了也搶、不對勁的時候、就上了山、換老板、(就是做土匪和改編的別名)還有一種流行病的、謂之打翻身、比方甲部的團長、和乙部勾結、叛變了、投到乙部來、就要加官一級、升做旅長、並且賞洋若干、四川一種俗話、說是運打三個翻、沒有不做大官的、所以四川沒有三年不打仗的、但是打也不十分的利害、不過是要把勢演戲法、犧牲總不很大、這種烏合的軍馬、要誰個肯去犧牲呢、弄到現在的結果、無論他是那一軍、命令都是不能生效、指揮都是不靈的、擺的都是個空架子、

## 均勢的局面

川省成了一種均勢之局、這是人人不能否認的、這六個軍隊的中間、以二十四軍(劉文輝)實力爲最大、共七萬多槍、二十八軍(鄧錫侯)次之、槍枝五萬餘、二十一軍(劉湘)又次之、槍枝四萬餘(連郭范在內)二十九軍(田頌光)二十軍(楊森)實力相等、槍枝各二萬餘、二十七軍(賴心輝)實力爲最小、槍枝不過四千上下、講到防地、也是二十四軍最寬大最富饒、除西康不計外、西至雅州、東至瀘縣、中間包含嘉定・敍・自流井・共四十餘縣、他的這個局面、由逐漸擴充來的、雅州・瀘州・原來都不是他的地盤、後來得着機會、纔歸併攏來的、二十軍實力既小、地盤也就小了、他的防地、只有江津一縣、講到川軍的派別、就表面看來、鄧・田・劉・因同學的關係、應是一致、劉湘楊森、因同學同事的關係、應是一致、實際上卻是不然、鄧田極其接近、而二劉因家族關係、又非常接近、劉文輝善於利用均勢、一手拉着鄧田、又一手拉着劉湘、極盡其操縱之能事、所以地盤擴充的很大、養兵也很大、楊森劉湘二人、本來同是川省二軍系、因志趣各別、主張也有時不同、由合而分、由分而合、不只一次、比方最近的情形、劉湘和劉文輝是靠得緊緊的、楊森卻是和劉文輝不共日月、賴心輝是受劉湘卵翼的、而楊賴又極不相能、有這兩層障礙、劉湘就不得不犧牲楊森、劉楊既不能合作、楊森就有拉攏鄧田之必要、總括一句、四川各部、有時互相利用、又有時互相排擠、吃虧在腦筋太活動、竟見太深沉、他們這些毛病、都是在當的主義上沒有相當的認識、到現在還是拿應付北洋軍閥的手段、來應付國民政府、如果以後不變更他們的策略、不在民衆身上做一點切實的工夫、無論任何方面、都是沒有希望的、

# 川將領之資中會議

目的不過在解釋嫌怨

成都通信、省黨務指委會因各軍長將在資中會議、解決川事、且聞約有張瀾周奉池徐申甫等列席、特推定熊曉岩向育仁兩委員前往三軍聯合辦事處詢問、有無其事、其答復如下、㊀三軍長不承認爲會議式、不過是一種解釋嫌怨的集合、㊁因周奉池徐申甫爲四川軍界中資格最老、經驗最富的前輩、而張瀾則對於各方均能疏通意見、所以約其同往、除便於諮詢與調融外、別無用意、且此次集會尙在擬議中、能否成爲事實、尙是問題、如果係解決川事之會議、當然應請黨務重要人列席參語、於此可見資中會議之一斑也、

# 湘省清鄉之報告

清鄉督辦公署呈報政分會

漢口通信、湖南清鄉督辦魯滌平、昨將月來辦理清鄉成績、呈報武漢政治分會備案、要點如次、湘省清鄉、原分四區、第一區劃歸魯滌平第二軍、並附以第五獨立師(劉鉶部)全部、担任臨湘・岳陽・平江・瀏陽・醴陵・長沙・寧鄉・湘潭・益陽・安鄉・沅江・湘陰等十二縣清剿責任、其最稱多匪之濱湖(洞庭湖)及毗連鄂贛之處、經駐軍隨時撲滅、惟叛部彭德懷黃公略兩股、尙潛匿平(平江)瀏(瀏陽)、與贛鄂毗連之雙坑、長壽深山之中、現正協商鄂贛駐軍圍堵、一面辦理戶口淸査、整頓挨戶團事宜、預計一個月內可以竣事、第二區劃歸陳嘉佑第十四軍、附以第十九獨立師(陳渠珍部)全師、担任華容・南縣・安鄉・漢壽・常德・澧縣・臨澧・桃源・石門・慈利・大庸・桑植・沅陵・永順・瀘溪・古丈・保靖・龍山・永綏・乾城・鳳凰・麻陽・二十二縣清剿責任、先後剿滅大庸石門各匪、與竄入湘、之鄂西松滋匪周德成・龔仲謙、沅陵楊玉卿、又擊潰桑慈共魁賀龍所部、已跟追至鄂邊協汶河口一帶、電請李燊・劉和鼎、駐五峰松滋部隊聯絡堵截、第三區劃歸何鍵第三十五軍、附以第六獨立師(陳漢章部)全師、担任寶慶・武岡・新寧・東安・城步・綏寧・通道・靖縣・會同・黔陽・芷江・晃縣・辰谿・安化・新化・湘鄉・衡陽・衡山・常寧・十九縣清剿責任、所有衡祁東交界之四望山・王婆坳、寶衡湘交界之女子橋・金蘭寺・相子坪・武岡之山門厖・石下江・高沙市・黔陽之安江、靜縣之古寨・西里牌・芷江之便水・柳林等處大小各股匪、均須次第剿平、比較其他各區成績爲優、現正積極肅清餘孽、整頓團防、辦理戶冊結、架設電話、第四區劃歸與尙第四軍、附以第三獨立師(許克祥部)、獨立第十七師周希武、第十九師張其雄全部、担任茶陵・攸縣・桂東・安仁・汝城・資興・永興・耒陽・郴州・宜章・陽明・新田・嘉禾・臨武・藍山・江華・永明・寧遠・道縣・桂陽・祁陽・零陵・二十三縣、匪勢猖獗最甚、朱毛之外、有股匪周文・陳光實兩部、率積匪歐天化・王顯林・熊輩・李森・張翰等股、聚衆八千有奇、擁槍三千以上、伏處寧・道・新・藍・及陽明一帶、數毒甚烈、經許克祥派黃子咸・桂馥・徐漢臣三團、分五路圍剿寧遠九嶷洞・魯光洞・陳光實匪巢、破巢之後、陳光實僅以身免、竄往粵境連州、周文一股、僞於軍威、潛伏陽明山洞、現正調集張其雄・許克祥・王東原・三師、各派一部剿山搜剿、情形待證、至朱毛經第八軍閻仲儒程澤潤兩師由桂東向湘邊進剿、范石生由資興汝城夾擊、朱復竄贛境、南路逐川、毛盤據鶩形壚、伺機圖逞、湘軍因待贛軍集中進剿、故暫亦駐湘邊扼堵、俟贛軍達到相當地點、即聯絡進剿云、

# 賑委會第一期工賑計畫

款額五百萬元…‥分配燕魯豫陝甘晉皖熱察綏各省…‥治河修堤築路

內政部賑款委員會、現已規定第一期工賑計劃、玆將原文探錄於次、

(一)第一期工賑計畫、以五百萬元爲額、支配如左、㊀河北山東各一百萬元、㊁河南・陝西・甘肅・山西・安徽・各五十萬元、㊂熱河・察哈爾・綏遠・共五十萬元、

(二)河北省永定河工、關於河北全省水利、每年泛溢、爲害甚巨、河北省應得工賑款、擇用於修治永定河、應由本會派遣專家、前往與該地省政府及工程師議定修治具體辦法、並估定須用災民人數及工價、如超過一百萬元、餘數應由省政府負責籌集、俟省政府應負担之款籌足後、本會工賑款即照撥、

(三)山東黃河堤工、歷年失修、最近幾出大險、本會指撥該省工賑款一百萬元、應專修堤工、由本會派遣專家前往該省、會同省政府勘定最要地段、擬定計劃、估定工價及可容災民人數、工價如超過百萬元、省政府應負担餘數、條件與上同、

(四)本會認爲在西北各省開發交通、爲救濟民生之要策、故主張以災民修治道路、自包頭至寧夏蘭州、自蘭州隴海已測線至陝西之西安、自西安折向東南出荆紫關入河南境、過南陽・泌陽・確山等處、以入安徽、由潁州東行過淮上諸城、以至定遠、接津浦鐵路、此路線經過各地、均爲重要災區、或災區附近、而與建國大綱所定之東西幹道大致符合、本會指定撥助河南・陝西・甘肅・安徽・之工賑款、及熱察綏工賑款之一部份、均應用於本路、本會應分派專家、前往勘定路線、並與各省省政府分別估定可容災民人數及工費、如有不足、則應由省政府負担、均如前條所規定、

(五)第四款所述路線、各省已有築成本省範圍內工作之一部分或全部、或可用其他方法築成本省內工作者、得移用本會工賑款於該省其他建設事業、但應先經本會常務委員會通過、

(六)山西應得工賑款之五十萬元、由本會派專家前往、與該省省政府商定建設計劃、呈由本會核定後舉辦、

(七)熱河・察哈爾・綏遠・三省應得工賑款、除用一部分於築路外、應用於開渠、其詳細計畫、由本會派專家前往與省政府商定、呈由本會核定之、

(八)第一期工賑計劃、款五百萬元、分三項募集之、㊀華僑捐款項下撥一百五十萬元、㊁財政部自十一月份起至十八年四月份止、每月撥二十萬元、共一百萬元、㊂本會募集私人捐款二百五十萬元、

(九)本計劃書經國民政府核定後、本會應即延聘中外工程專家及富於救濟事業之經驗者若干人、組織工賑專門委員會、專司工賑之調査・設計・監督・促進・各事項、

# 古城返照記 (三)(老漢)

時報版權 不許轉載

立刻把在欽天監當差的西洋人傳到、問過之後、便上了一個簡單的摺片道是:「達將該國原稟二件傳到在京西洋人、據稱原稟有西洋字一件、伊等俱能認識、其嘆咭唎字稟一頁、伊等不能認識。又稱該國即係紅毛國、在西洋之北、在天朝之西北。與西洋向不同敎、亦無往來。現在京師並無該國之人、前日新到之西洋人賓雲山等、亦非該國之人、臣等核對原稟、大概相同、謹奏。」

看官、看到這奏內未免覺得西洋與嘆咭唎分得奇怪、難道英國是東洋不成麼?非也。因爲乾隆以前來京的只有幾個法蘭西人、自康熙時代紛紛派在欽天監做起官來、他們的算法高明、天文知識豐富、把中國的推算家戰勝、狠出風頭、中國人管著他們就叫做西洋人、並不知道西洋二字包含歐美兩洲許多國家、英國此時初到、所以就認爲西洋國以外的一個另一小國、以後就加上紅毛二字的頭銜。所謂西洋字就是拉丁文。百靈的信是一張英文、一張拉丁。所以法國人說認識西洋文不認識英吉利文、至於那「西洋」文同原譯的漢文准就是對嗎?然而軍機處的覆奏、居然也就說核與原稟相同了。至於究竟同不同、也只有把以下的原文參照一下子。

Domino affoet potenti Tsontock ceu Vice Ragi Provinçiarum Quantong et Kiang-si, Honoratus Proeses Hornoatoe Societatis Commercium Magnoe Britannioe Roggi apud Gentem Sinensem administrantis, Salutem.

Perlus prasentes Li Heras Sincere gratulantes notum facimus quod Rex Noster Augustissimus Excellentissimus Georgius Magnoe Britanioe Francioe et Hiberniae Rex Vea Vca cujus fama nullam orbis terrarum partem non attigit cum certior factus fuerit Subjectos suos Cantoni in Imperio Sinense residentes minime' Legatos missise qui gaudium expectatum testarentur de Imperatoris natalijam annum atatis octogesimum ineuntis id oegre' et gravitur tulit. Immo etiam quod Rex Augustissimus cum perstudiosus sit amicitioe Imperatoris Sinensis et utinter Britannica et Sinensia Imperia mutua fides Societas et conjunctio promoveantur Commercium quoque inter suos et Sinense augeatur et extendatur id circo mittendum assestatuit dilectissimum consonguineum suum et Honoratissimum consiliarium Dominum Dominum Georgium Macartnoy Barouen de Lissanore e consilus Regus arcanis in Regno Hiberneusi et Honoratissime Balnei Ordinis simul et vetustissimoe Regiaeque Aquilae Alboe Ordinis Socium virum summa dignitate summa virtute sapieptia et ingenio insignem plurimis et gravissimis Reipublicoe muneribus jfundum perfunctum Legatum Extraordinarium ad Imperatorem Sinensem qui personam ejus sustineat et magnopere' enunciet quali quantoque gaudio ejus animus afficeretur si hoce erga Imperatorem amicitoe et benevolentioe indicia probare possint quam sint sinceroe, quo studio utriusque Populi Britannici silicet et Sinensis commoda promovere Vellet et inter eosdem acem et Faedus in aeternumstabilire.

# 內部通令建築平民住舍

各縣市城郊建築平民住所或村舍

內政部頃令各省民政廳、於每縣市城郊建築貧民住所或平民村舍、並規定辦法十項、玆錄原令如次、

爲令遵事、査建國大綱第二條規定「政府當與人民協力建築大計劃之各式屋舍、以樂民居」、良以食衣住行爲民生之四大需要、而住之一事、尤以貧民之需要爲亟、貧民胼手胝足、終歲難得溫飽、欲其得有餘貲、建築家屋、事實上殆不可能、是以平日依人而生、努力而食、一旦失業、即無所歸、棲止既無、流亡莫計、弱者轉於溝壑、强者變爲萑苻、年來戰事頻仍、民力已竭、蕩析流離、觸目皆是、第以北伐正在進行、更無餘力撫此窮民、而使各得其所、現在軍事初定、訓政方殷、所有食衣住行四大需要、亟應遵照總理遺訓、次第舉辦、惟是財政支絀、省縣相同、偉大計劃、力有未逮、玆擬以極簡易之方法、作小規範之創造、於每縣市之城郊、建築貧民住所或平民村舍、收容能營正當職業之貧民而居之、以改善其生活、亦所以實現本黨政綱解決民生問題之一端也、其辦法如左、

㊀建築經費、由縣市政府就本縣市地方公款撥支、如不足時、或募款補充之、

㊁建築地點、凡城內空曠處所、或城外附郭空地均可、在城內建築者、名爲平民住所、在城外建築者、名爲平民村、如果建築在數處以上、其各處特別標誌之名、得由當地主管機關自定之、

㊂此項房屋、距貧民謀生地點必須接近、以免往返跋涉、轉礙生活、

㊃收容貧民、以城市內外能營正當職業而現時確係極貧無住所者爲限、其附近搭席棚或草棚之貧民、併收容之、

㊄建築材料、得利用廢廟及其他無用之建築物、

㊅建築材料及房屋尺寸間數、應參照附發各種圖式、於建築時酌量辦理、

㊆各縣市政府應指導該住所或村內居民、照中央及地方頒行之自治則例、實行舉辦該住所或村內教育衛生及設置公共娛樂場所等項自治事業、惟關於公建房屋之經管修繕、於相當期間內、仍由主管機關遴選委員、設所或組織委員會綜理之、

㊇酌收最低數居民租金、由管理人員或管理委員會收存、以爲修理房舍及興辦一切公共事業之需、

㊈城居貧民與郊居貧民、其謀生方法、各有不同、舍旁應否設置飼養畜各場所、可於建築時酌量辦理、總以不礙衛生爲要、

㊉平民住所或村之規則、由各省民政廳定之、並報內政部備案、其管理細則、由縣市政府擬定、呈請民政廳核准行之、

以上辦法、不過就其大概而言、至於具體之規畫、則在各省之因地制宜、變通辦法、此事雖小、關係實大、除分令外、合行卽發平民村建築圖方式及圖式各幾紙、令仰該廳即便酌核各縣市地方財力及有無需要情形、或用方圖、或用圓圖、或自擬圖式、或名住所、或名爲村、由該廳規定詳細辦法、轉飭各縣市政府一體遵照、並由該廳隨時督促進行、具報査考、切切此令、

# 薛篤弼再請辭職

擬即出洋考察

內長薛篤弼、曾一再辭職、欲出洋遊歷、皆未得中央允許、現値中樞改組、復提出辭呈、並電馮玉祥轉請中央玉成其事、㊀呈云、呈爲瀝陳下悃、懇請准予辭職出洋考察、以遂初衷事、竊篤弼猥以輇材、本年三月、渥承鈞命、忝長內政、尸位半載、寸效毫無、淸夜捫心、彌增惶悚、雖迭次陳情辭職、均荷溫諭慰留、未蒙俞允、駑下之資、能勿感奮、第思數月以來、追隨諸先進備位中樞、雖云有所禀承、實則無裨大局、矧値中央正擬改組、英髦濟濟、集於首都、接替之員、不難遴選、篤弼適際盛會、誠爲千載一時之機、用申辭職求學之請、謹再披瀝悃忱、懇請准予辭去、本兼各職、以便剋期整裝、將來考察有得、效忠黨國、爲日正長、至所需資斧、如蒙政府俯鑒愚忱、量予傾助、玉成之德、固屬感激不盡、否則亦當自行措資、擬當成行、語出至誠、決非矯飾、毋任迫切待命之至、㊁致馮電云、竊篤弼猥以輇材、忝長內政、尸位半載、寸效毫無、雖經迭次辭職、未獲政府俞允、頃値中樞改組、英髦咸集、伺機求退、千載一時、擬即措資出洋求學、藉增知識、兼拓心胸、以爲異日報效黨國之預備、假使荏苒年華、時機坐失、蹉過速謗、皆意中事、於公於私、兩無所益、故篤弼已復向政府懇切陳情、請予辭去本兼各職、擬懇轉電國府、賜予玉成、效忠黨國、來日方長云云、

# 浙省水災亟待振濟

## ▲省府陳報水災籌振

浙省此次風雨成災、區域數十縣、損失甚鉅、省府案據各縣紛紛請振、除分令民財兩廳分別派員會縣履勘外、並已組織大規模之籌振委員會、辦理一切、所有經過情形、已電國府暨各部處鑒察、原電如下「南京國民政府鈞鑒、竊省自入秋以來、霪雨連綿、山洪暴發、沿海潮汐、亦復驟漲、迭據蕭山・富陽・杭州・平湖・餘姚・嵊縣・新昌・吳興・長興・海寧・海鹽・嘉善・新登・瑞安・縉雲・溫嶺・黃岩・臨海・寧海・東陽・金華・永康・義昌・義烏・奉化・南田・象山・武義等縣、先後電呈被災情形、或則廬舍漂流、人口淹斃、或則牆垣倒坍、田禾淹沒、均屬慘不忍聞、而尤以蕭山・富陽・吳興・縉雲・寧海數縣、受災獨重、當經飭民政財政兩廳、分別派員會縣履勘、惟是災區既廣、振撫維艱、値茲省庫奇絀之時、財力實有不及、爰於職府設立浙省水災籌振委員會、函聘省內外熱心公益之士爲該會委員、共同辦理此項籌振事宜、以資匡助、除分電內政部財政部振務處外、理合補電奉陳、伏祈鑒察、浙江省政府叩印」

## ▲被災各縣紛紛請振

浙西長興縣屬水災奇重、據該縣公民鄭仲詳等呈請省府云、合溪大義等鄉山洪暴發、淪爲澤國、圩圩坍沉殆盡、田禾盡被淹沒、房屋茅舍、坍圮不計其數、人民流離失所、無家可歸、啼飢號寒、慘不忍覩、仰乞鈞府迅派幹員査明急振以救災黎、省府當即重令該縣、一併勘明呈候察核、並令民財兩廳併案辦理、又據象山縣呈請、颶風暴雨、連宵屢晝、平地水深四尺、秋禾正在吐穗之際、低田已顆粒無收、高地亦被風摧折、收成銳減、沿海一帶、塘堤沖坍、洪潮闖入、災情尤重、如何設法振濟之處、乞令遵、省府亦令縣速將勘明詳情呈報候核、並令民財兩廳査核辦理、

## ▲水災籌賑委會成立

一日下午三時、省府召集水災籌振委員、在大禮堂開成立大會、到委員潘赤文・王竹齋・陳藹士・陳屺懷等三十人、公推陳屺懷主席、報告本會組織意義、及本年各縣災情、並提出互推常務委員及各股主任案、互選結果、推潘赤文・王竹齋・民政廳廳長三人爲常務委員、金潤泉・陸佑之・爲總務股主任、分掌會計及文牘等事項、吳靜山・硯星五爲振濟股主任、分掌施振及査勘事項、王湘泉・顧子才爲捐募股主任、分掌籌募及外埠捐務接洽事項、次決定會址省府內敎育廳舊址、議至此爲時已晚、其餘討論籌募辦法等項、交付本會常務委員會詳細擬定後、再行提會討論、

# 魯省三廳長宣誓就職

泰安通信、魯省府委員兼民政廳長陳雪南、建設廳長孔繁蔚、工商廳長陳鸞書、於二十七日在省政府大禮堂舉行就職宣誓典禮、是日各機關團體派代表參加者、共約二三百人、

# 大學院說明

……不願中國政府參與、其願中國國民主持此事、鄙人來華之前、已與施肇基公使商再三、對於委……

……學教育法之訓練、及㊉促進有永久性質之文化事業如圖書館之類、……

# 地方消息

……定之日出發痛剿、……縣長要求取消……

……廢巫覡之斂錢場所、今歲有公民林大夔、呈縣請禁、惜縣府僅出一紙佈告、未有徹底辦法表示、……

## 大學院說明 改組文化基金董事會

文化基金董事會成立之經過
反對改組此會之理由不能成立

自國民政府於本年明令改組中華教育文化基金董事會後、美國少數人士、不明此董事會成立之經過及其法律根據、深恐或因改組、影響中美邦交、故大學院對此事之經過、不能不爲更詳細之說明、茲先錄外交部電函如下、

㈠大學院蔡院長楊副院長鑒、頃接國美華盛頓伍代表來電、內開㈠基金董事美所爭者非易人問題、係易人手續問題、彼認爲違背原約、應如何說明、請詳示、倫敦報載此事謂與英人退還庚款有影響、故事雖小請勿輕視、英庚款美修約均有關、請參酌卅電、從長計議等因、查此事係由貴院主辦、特此抄達、請煩核議見復、俾轉電達爲禱、王正廷叩元、

㈡逕啓者、頃接駐美施公使電稱、確息、美國務卿凱洛格訓令駐華美公使馬慕瑞、如我國片面的改訂文化基金保管章程、即將庚款停付等語、茲將原電抄奉、即希察照爲荷、此致大學院、

綜各方所表示反對改組中華教育文化基金董事會之點凡三、㈠改組董事會及修改章程未得美政府之同意、違背原約、㈡董事會之性質、按照美政府退還庚款之希望、原爲非政治的、今不能受政局變更之影響、㈢章程中規定董事進退須自選、今仍由政府改派、違背自選之原則、

今欲明以上三點是否成立、請先述此會成立之經過、一九二四年(民國十三年)六月十四日、美國國務總理照會中國駐華公使、以該國國會兩院聯合會退還中國庚子賠款發展中國教育文化事業之決議案、通告中國政府、是年八月、孟祿到北京、與政府當局接洽組織美款委員會事、當時八會議代表、以此事關係教育前途甚大、當推定代表許緗祖馬叙倫查良釗馬名深四人、訪孟祿氏於北京飯店、詢其與政府接洽之眞相及所持之態度、孟氏答稱、「鄙人此次來華、不代表政府、係以國民資格非正式的促成美國退還庚款、此款既爲無條件退還、美政府對於該款之一切事項、始終抱不干涉主義、惟望中國能善用此款而已、故對於保管此款之委員、美國政府亦不願參與、並不願中國政府參與、其餘中國國民主持此事、鄙人來華之前、已與施肇基公使磋商再三、對於委員產生方法、擬一部份由政府任命、一部份由教育學術團體選出、委員人數、暫定爲十四人、中國九人、美國五人、及至來華與各方面接洽之後、對於委員產生之方法、不得、稍爲變更、若令各團體推舉、勢必引起糾紛、不如悉由政府任命、事實上較爲便利、」八月三十日八校代表會議、仍議定㈠美國庚款委員會不得有現任官吏、㈡委員產出方法、應由中國教育學術團體聯合推舉、請政府任命、次日由代表十八人攜上列議決案復訪孟祿、陳述意見、孟氏答稱、「此項委員會、固宜由兩國國民組織、而促其成立、究不得不經政府、蓋辦理此項退還庚款、實兩政府之事也、」又謂鄙人與顧總理(維鈞)擬定之名單、本有蔡元培・汪精衛二氏、後以政府之反對、遂除去、貴會議之主張、鄙人亦甚贊成、惟鄙人對此無干預之權、仍望諸位努力與政府交涉、

九月一日、各教育學術團體、集會於北京帝王廟、討論美國退還庚款委員會事、議決㈠現任官吏不得爲委員、㈡委員額十四人、中國九人、美國五人、如半倍推選、應推中國十四人、美國七人、選舉結果、中國十四人爲蔡元培・范源廉・汪精衛・黃炎培・蔣夢麟・熊希齡・郭秉文・張伯苓・丁文江・袁希濤・李煜瀛・唐貽春・陳光甫・穆湘玥、美國七人爲孟祿・貝克・貝諾德・杜威・維康・葛羅伯・顧林、九月十七日、北京閣議決組中華教育文化基金董事會保管美退庚款案、應准派董事十四人、其餘一人、由教部另行公推、再行核辦、所派定之十四人爲顏惠慶・顧維鈞・施肇基・范源廉・周貽春・黃炎培・郭秉文・蔣夢麟・張伯苓・孟祿・貝克・貝諾德・葛羅伯・顧林、由教育部提出加派之一人爲丁文江、十四年六月六日、中國駐美公使致美國政府照會、略謂「查中國庚子賠款餘額、全數退還中國一案、中國政府已於十三年九月十七日明令組織中華教育文化基金董事會、使專任保管此項退還賠款事宜在案、現該會集議、於六月三日一致通過左列之決議案、茲決議美國所退還之賠款、委之於中華教育文化基金董事會管理者、應用以㈠發展科學知識、及此項知識適乎中國情形之應用、其道在增進技術教育科學之研究試驗與表證、及科學教育法之訓練、及㈡促進有永久性質之文化事業如圖書館之類、該會欲貫徹貴國國會兩院聯合會之決議案起見、現已準備接受貴國政府退還庚子賠款云云、以上爲此董事會成立之經過、今當根據事實分別說明、反對改組此會之三點、均不能成立之理由、㈠美國退還庚款、就美政府之照會、乃孟祿所親言、均爲無條件、更就董事會人選之產生及任命、與章程之核准、均未徵求美政府同意、而中國駐美公使致美國政府通告董事會成立、準備接收退還庚款之照會、竟遲至開議任命董事後九個月始送出、是此會之章程及人選、乃完全由中國政府自定、不必徵求美政府之同意、彰彰明矣、乃孟祿博士輩對曹錕賄選政府、不顧美籍咨卿及教育學術團體公意、任意選派董事、不肯干預、而對國民政府改組曹錕所任命之董事會、反加以種種非難、此實吾人所不易了解者也、㈡董事會之成立、自始即爲政治的、教育學術團體之推選及主張、均爲曹錕政府所拒絕、現任官吏爲教育學術團體所不主張加入者、曹錕政府任命之、衆望所歸之人選、如蔡元培汪精衛兩氏、曹錕政府竟公然反對、不使入選、即美籍咨卿之主張亦悍然不納、如此由賄選政府獨裁成立之董事會、國民政府加以改組、實爲孟氏所贊同、蓋惟改組、然後可希望其逐漸趨於非政治之途也、㈢董事任滿補充、應由自選、在混亂之政治狀態下、未始非減少紛爭增加穩度之辦法、惟自選之良否、完全視第一次董事之人選而定、若以董事自選爲賄選政府所任命董事之保障、且不許國民政府修正其章程、用意雖巧、實自暴其弱點也、自選之法、祇可行於尋常政治時期、而不適於政治革命之後、否則一切反動與腐敗之組織、均將藉自選原則爲其護符、社會豈尚有革新之望、自此次改組之後、董事任滿補充、是否恢復自選辦法、抑由教育學術團體公舉、此則可以從長討論、新董事、必有適當之解決也、此次改組中華教育文化基金董事會、爲政府整理庚款事業之始、故進行一切、極需審愼、美國退還庚款、完全爲無條件的、此次改組、亦僅更動中國董事、其尚不能進行順利、則其他各國庚款事業、不將永遠付諸曹段軍閥所任命者委員之手乎、中美邦交、素稱友善、此種誤於先入易起誤會之言論、應由政府訓令駐美公使糾正或解釋、庶中美間之文化互助事業、得日趨於光大之途、

## 國際記載

### 希臘首相在英倫之談話

解釋意希訂約事

一日倫敦電、希臘總揆維尼齊洛在羅馬簽定希臘與意國間之友誼與和好條約後、晤法國政治家於巴黎、刻在倫敦、已與英相包爾溫代理外相寇興登、及駐德英大使林謝晤談、今日維尼齊洛語路透記者、謂渠來倫敦、僅以解釋羅馬訂約事、免除誤會爲任務、渠之政策、在與鄰近各國締結同樣條約、但非同盟、渠爲求巴爾幹之了解而工作、土國現將與布國簽定友約、但布國與南斯拉夫兩國間須有眞正之友誼、此爲巴爾幹了解之要點云、(路透社)

### 英法海軍協議文件送美閱看

一日倫敦電、英法政府已將關於英法海軍協議之各種文件送交美政府、俾其閱看、據巴黎消息、美國來牒、本是覆文、可無須立即答覆、但衆認討論之新局面業已開始、談判將由外交方面繼續進行、苟以英法據以成立協議之點作爲起點、則終可獲取勝利結果云(路透社)

### 瑞典新內閣成立

一日瑞典京城電、前政府九月二十六日總辭職、新組織之保守黨內閣現告成立、首相爲海軍少將林曼、(路透社)

### 德選舉中兩黨作戰

以磚瓶刀棍爲兵器

二日柏林電、漢堡附近之吉斯薩志地方、昨日發生選舉衝突、共產黨得鄰近各邑同黨之援助、攻擊共和黨機關、據目睹者云、雙方各有衆千五百、兩軍對壘、如臨大敵、進退掩護、儼然紀律嚴明訓練有素之師、生力兵調遣前敵、以固陣線、後備兵來自後方、以實兵力、另有救傷隊從戰地救出傷兵、雖所用兵器、大都爲磚瓶刀棍、然間有施放手槍者、該處選舉因此展期、交綏結果、死一人、重傷十五人、輕傷二百人、直至深夜大隊軍警馳來、戰爭始息、(路透電)

### 英外相抵加州

一日美國加州桑彼得羅電、英外相張伯倫夫婦乘美船阿丹斯總統號抵此、美國驅逐艦四艘護送入港、張伯倫將在加州盤桓兩星期、(路透社)

### 日衆院黨派之分野

二日東京電、近來衆議院各派之勢力、政友會二百二十八人、民政黨百三十三人、新黨俱樂部二十八人、無產各派八人、明政會五人、憲政一新會五人、實業同志會三人、革新俱樂部一人、無所屬十一人、合計四百六十三人、缺額四、(電通社)

### 新加坡來往香港輪船武裝保護

二日新加坡電、軍事當道已允義勇隊歐人充當武裝衛士保護、來往香港之航業、十月六日由新加坡駛出之船、將有武裝者十四人隨船護送(路透社)

### 澳洲工潮起伏

一日白里斯本電、罷工者今日與警察衝突、警察二人受傷、江干工人二名被拘、(路透社)

一日墨爾邦電、罷工者今日攻擊警察、而南歐人尤爲其毆打之目標、已有數人送入醫院、各州工會開大會、今日討論時局、未有結果、明日繼續、有主張江干工人、領取執照者、亦有欲造成總罷工者、今日執照有一千六百四十九人投効、在經營國外貿易十四艘輪船上工作、(路透社)

一日阿德來來電、船主已決定自明日起分兩班工作、一班爲工會會員、一班爲不入工會之投効人、(路透社)

一日白里斯本電、北昆斯蘭之煤礦工人今日罷工、畏人數千、聯邦積壓多艘、江干工人因此乃決計復工、(路透社)

### 倫敦馬來由錫公司募股即足

二日倫敦電、倫敦馬來由錫公司、以十六家馬來由錫公司組合而成者、額定資本二百萬磅、每股一磅、今日發行一百二十五萬股、立時即認足停募、(路透社)

### 劍橋大學建築新圖書館

一日倫敦電、劍橋大學副校長今日聲稱、美國羅基菲勒基本金團已助護大學經費七十五萬磅、俾謀物理學與生物學之發達、並造新圖書館、但以該大學須自措不足經費二十二萬九千磅爲條件、查新圖書館建築費一項需五十萬磅、不日即將興工、因大學已撥出建築費二十五萬磅、而羅基菲勒基本金團亦捐助同樣數目以助成之也(路透社)

## 地方消息

### 蘇州

#### 澈查販運日貨布疋

上海特別市反日會檢察委員沈瑞編、因查悉有大批日貨布疋、運輸到蘇、故特於一日來蘇、抵蘇後、先赴縣黨部、繼往會晤蘇州總工會兼華洋布業職工會委員卞壽彭接洽、其運輸機關係在胥門外某處、現黨部及布業職工會方面、已定即日前往澈查、

#### 職工要求取消廉價

本城綢緞布業二工會、因各店盈餘、每百元勞方可得二十七元、故於上年八月五日雙方會訂協約時、曾訂明各店不得廉價平售、以免虧蝕、近來以胥門內外之久大・天昌・宏大・乾大・正和・大記慎・乾昌・等洋貨布店相繼舉行廉價、認爲破壞協約、羣起反對、於一日夜九時、召集臨時緊急會議、議決分推代表、(每店有職員十人者推一人、十五人者推三人、二十人者推四人、)前往首先廉價之久大交涉、如無結果、全體怠工、繼即議決、洋布業照綢緞業辦法、職員中如有非會員、應停止其職務、而由失業會員遞補、議畢散會、時已十一時、二日上午八時、兩業代表二百餘人、聯合至久大請願、因該店店主李葆麟、出外未返、至十一時許、由該管閶七分所巡官李鎭渊、出面調停、負責勸令各會員等、取消廉價辦法、即日恢復原狀、各代表均認爲滿意而歸、此項風潮暫告一段落、

#### 逆倫嫌疑檢驗審訊

滸關鄉二都三圖地方婦人徐阿根之母邢氏、忽於日前身死、致死原因不明、即經該管公安局得悉、由楊分局長親往調查、徐之左右鄰證、有謂係被其子打死者、亦有謂因午夜起身便溺時踏跌床前石踏條上(以石條作踏板)跌傷身死者、楊分局長遂將死者之子徐阿根及徐照大等傳局訊問、惟阿根堅稱其母確係夜間跌傷身死、但以該處輿論、多謂邢氏係被其長子阿根打死、楊分局長以事關逆倫、案情重大、非經法院偵查檢驗、難明眞相、遂於舊歷本月十五日、報告地方法院、請求派員開棺檢驗、法院檢察處即于次日、委由孫希衍檢察官偕李檢驗吏及書記一率同法警前往開棺檢驗、當驗得已死之邢氏小腿骨有折斷傷痕、又細驗得床前石條上、現有血跡、驗畢、當即拘訊其子阿根、阿根仍堅稱乃母確係夜深起身便溺時自行踏跌在床前之石條上跌傷身死、本日並未將母毆打等語、當時法官以死者既有小腿骨折斷、決非跌傷、故其眞相、尙待偵查、乃即令將徐阿根及村長徐照大二人、一併拘帶到院訊押核辦、並諭阿根等於帶院後、仍由孫法官開庭偵查良久、而阿根仍未供認、故法院方面擬再詳細查察、廣搜證據、以資判斷、

#### 坍橋欄游客落水

蘇俗于陰歷八月十七夜十八晨、有游石湖之舉、蓋石湖串月、彷彿西子湖中之三潭印月、故石湖有小西湖之名稱、一年一度、的是勝景、但同時必有一般巫覡、作種種怪狀、以媚上方山頭之五通偶像、而往游者、其目的亦注重於此、大好串月勝景、遂成一年一度巫覡之斂錢場所、今歲有公民林大夔、呈縣請禁、惜縣府僅出一紙布告、未有澈底辦法表示、故本屆之石湖、依然熱鬧如故、孰知在此熱鬧時侯、竟有坍去橋欄、沉溺多人之事發生、每年是日、石湖中有所謂拳船、亦江湖賣藝者流、藉酬五通之名、爲湖中點綴、拳船到時、當在十八日晨上午九時左右、本年有拳船二十餘隻、正駛至杏春橋時、一般人聞鑼鼓聲後、即羣集橋面、手扶西面之橋欄、向下觀望、而後來者則又欲擁上前去、孰知西面橋堍之橋欄、年久失修、經人擠軋、忽然向下坍去、一時觀衆、隨之而跌入湖中者有十餘人、公安隊士、正駐橋面、即將兩面觀者驅散、朱桂芳隊長、及黃伯銓分局長、時正率隊在船、聞訊、即令隊士設法打撈、計救起男一人、婦一人、此婦女尙手抱小孩、未遭滅頂、亦云險矣、旋朱桂芳復親自動手打撈、以該處水尙不深、僅及腹部、故更下水撈救、又救起四人、當以跌下人數、言人人殊、無從稽查、而在該處一再打撈、則亦未見人浮起、惟據該處鄉民傳述、則謂跌下者有十一人、確否尙待查明、刻黃分局長正在調查中、

#### 籌備慶祝國慶會議

吳縣慶祝國慶紀念籌備會、一日開第一次會議、議決、閱兵改十日上午舉行、各商店休業一天、懸旗張燈、晚間舉行提燈會、各游藝場劇院、下午二時至六時、概不取資、以表同樂、

#### 被夫幽禁補呈訴狀

在觀前宮巷太監弄口開設瑞記照相館之吳瑞生、虐待髮妻郭氏、在家中闢一牢獄式之幽室、將郭氏幽禁、至前日經法院前往破獲、經誌昨報、吳郭氏昨仍暫住祥符寺巷七號門牌內其姊郭榮甫處、一面並補具狀詞呈法院如下、「具狀人吳郭氏、被本夫吳瑞生私禁三年、於九月廿九日下午三時、蒙地方法院檢察處檢察官、躬自率同員警、將被難人救出、實內姊郭榮甫領歸暫行贍養、惟本夫吳瑞生當時情虛、蒙蔽法官、脫逃在外、懇求法庭立行傳訊到案嚴辦、以雪我已往之冤、不使其有金錢萬能之技倆、而遺漏法網、以盡保障人民之職責、所有一切瑣情、早荷法官當庭訊悉、茲不再贅、臨禀不勝待命之至、敬求吳縣地方法院・檢察處公鑒、具狀人吳郭氏、」又聞吳瑞生擬央請律師、以郭氏向有精神病等詞爲辯訴地步、

#### 水警艦隊大舉剿匪

駐蘇水公安三區龔區長、因據報、又有太湖湖匪集合澄湖一帶、圖擾附近各鄉、故特調巡船二十艘、砲艦二艘

### 杭州

#### 米價升漲

杭垣連日米價升漲、較前每石漲起八角、糧食評議會將於三日在該會所內召集會議、討論限制方法


肺病

保肺漿

肺癆 肺炎 肺萎 肺結核
寒咳 熱咳 乾咳 久年咳
痰飲 咳血 喉啞失音 哮喘氣急
一切肺病 請速服本藥房 哈蘭士
殺肺菌 潤氣喉 消頑痰
除咳嗽 諸凡肺病 霍然而愈矣

價目 保肺漿 大瓶二元 小瓶一元

上海 太和大藥房總發行
中外各埠分店及各大藥房均有出售

揭破專賣假藥……
藥房之暗幕

上海銀行公會會員
上海商業儲蓄銀行

本銀行開設以來歷有年所總行設在上海北京路並設分行於寧波漢口等處其他各大埠均有委託代理機關專營一切銀行商業往來各種存款儲蓄存款各項放款以及貼現押匯並備有新式保管箱庫

新式保管箱庫

白鳳丸價目
一品每盒一丸洋一元
加料每盒二丸洋一元
雙料每盒四丸洋一元二
單料每盒十丸洋一元二
一品小丸每兩洋一元
加料小丸每兩洋五角
單料小丸每兩洋三角

腎精片價目
每瓶洋一元二角
備有丸藥全集函索即寄
外埠函購原局回件

總發行所
上海河南路中
廣東種德園老藥局

第四百六十一期
新光 The Eastern Times 時報
Pictorial Page
十七年十月三日

國府組織法審查完竣 提出今日政治會議

孫連仲收復涼州 甘肅亂事平定

上海郵務工會及華成煙廠昨日均罷工 襪機業及紙業今日復工

漕河涇昨又鎗決綁匪盜犯七名

漆店經理子被綁 肉票已救出

南車站前警士捕盜中二彈 傷勢甚重

昨晚南京路上圍捕盜匪 擊斃兩名

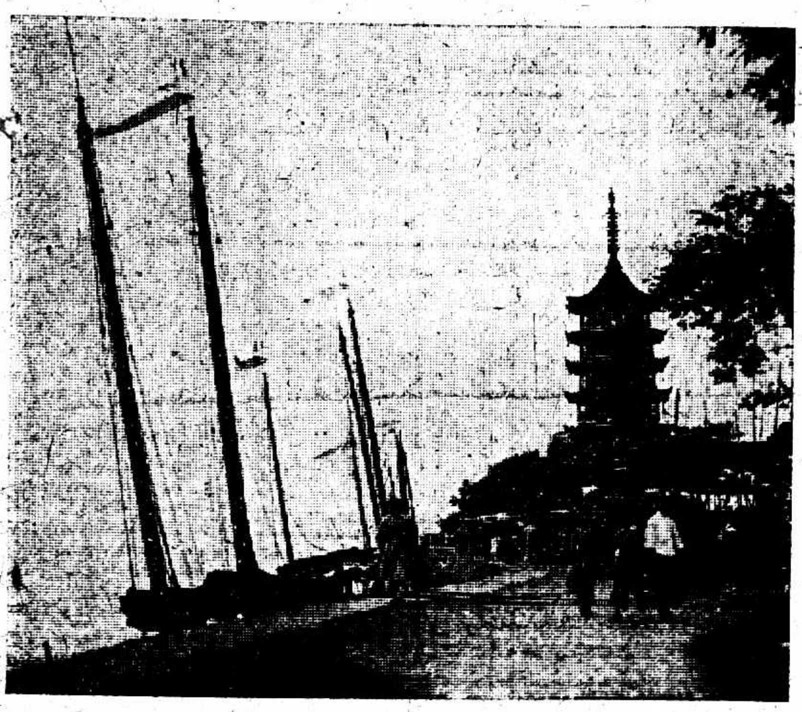

海寧鎮海塔前潮勢最洶湧潮來時船帆均預用繩索縛住　王一飛

The Cheng Hai Pagoda in Haining. As the bore is very forcible in this section of the river, all junks are tightly fastened with ropes before the it comes.

國府要人在海寧觀潮亭觀潮 ○交通部長王伯羣△浙江省政府主席何應欽×浙江財政廳長陳其采　王一飛

Important Nationalist leaders witnessing the bore in the Kwai Tsao Pavilion of Haining. ○ Mr. Wang Peh-chung, Minister of Communications. △ General Ho Ying-ching, Chairman of Chekiang Provincial Government. × Mr. Cheng Jee-tsai, Chekiang Commissioner of Finance.

浙江省政府主席何應欽觀潮後視察海塘工程 ○何氏△浙江建設廳長程振鈞　王一飛

General Ho Ying-ching, Chirman of Chekiang Provincial Government inspecting the sea embankment after having witnessed the bore at Haining. ○ General Ho. △ Mr. Chen Cheng-chung, Chekiang Commissioner of Reconstruction.

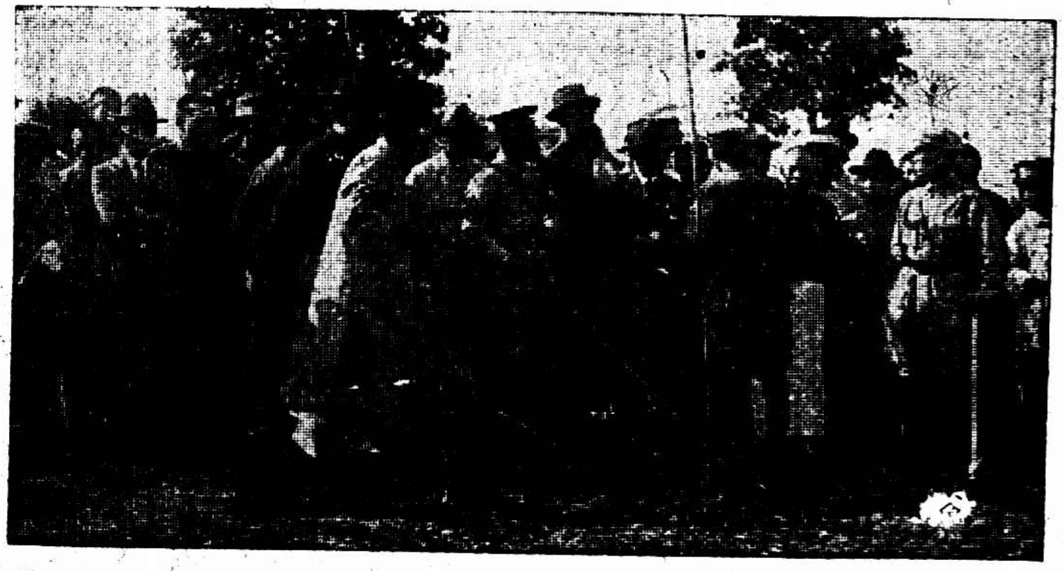

蘇州虎邱路行開工禮 此路係用兵工建築行禮時師長錢大鈞親自破土 軍服持鍬者即錢氏　程叔年

General Chien Ta-chung personally breaks the ground to start the work of the planned Hu-Chiou Road in Soochow. The road will be constructed by soldiers under General Chien.

何應欽夫人㊧與郭春濤夫人㊨合影　南京中華照相館

Mrs. Ho Ying-ching (left) and Mrs. Kuo Chung-tao (right).

海軍練習艦司令陳訓泳奉令校閱駐江陰各艦艇在應瑞艦攝影 ×陳氏　影虹攝奚小驊贈

Admiral Chen Sh ng-yong, Commander of Training Squadron, reviewing war-hips and torpedo boats stationing in Kiangying. The above photo was taken on Gunboat Ying-Sui.

太湖水利局元號開河機器船二關丁詩齡右手為機軋斷在吳興病院醫治此影愈後出院時攝兩如照相

Mr. Ting Shou-ling, worker on the No. 1 Dredge of the Taiho Conservancy Bureau. His right hand was recently seriously injured by the machine and was cut off at the Wushing Hospital. The above photo was taken on leaving the hospital.

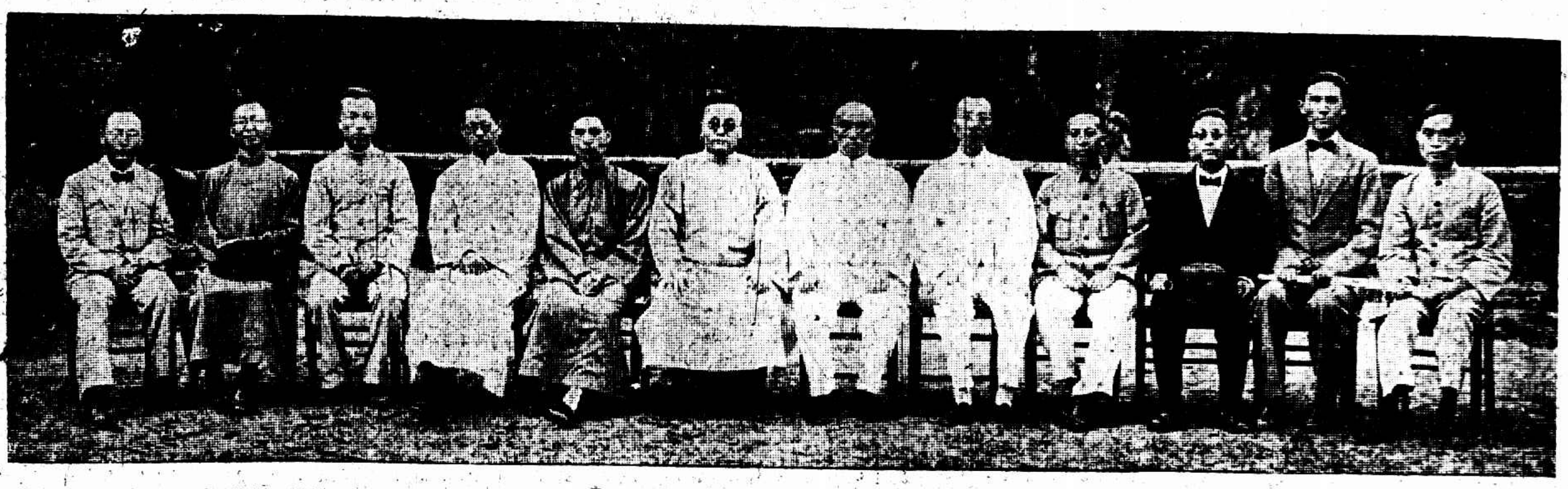

江蘇省政府考取縣長發給憑證，左右端各三人為新考取之縣長　南京廬山照相館

Successful canditates in the Kiangsu Examination for Magistracy receive certificates. Three men on either extremity are all candidates

通州馬翟翁書法

Fine Writing by Mr. Ma Chu-oong of Tungchow.

尋求原愛

去歲十月舟經[illegible]林覺民烈士遺書真跡原稿本一冊遺失如有君子拾得請函南京大石壩街一三三號與舟接洽當即來酬洋五十元如不需此則請寄州板校園以百部爲報　萬家寶

勒吐精老牌代乳粉

以之哺孩 無異母乳

# 郵務工會昨日大罷工

## 郵務員代理辦公

## 罷工人員秩序甚佳

上海記載

上海郵務工會、昨因局方對于職工等之待遇不平等、突然罷工、提出十六條要求、並發罷工宣言、主持罷工事務者、爲臨時舉出之罷工委員會、舊有之郵務工會、則暫時停止辦公、所有該會一切公務、概行移交罷工委員會辦理、工會方面提出條件後、局方並未容納、下午且派郵務員等上級職員、開局照常工作、收發信件、雙方略無接近狀態、茲將各方面情形、分誌如下、

▲十六條的要求 第一條、要求澈底改革全國郵務工人薪金制度、上下級間最初工資、及每次升級加薪額之相差、一律應以四與三之比例、上海郵局另加津貼 第二條 要求於一年內、澈底修改郵政制度、修改時、由工會派代表參加、第三條、要求當局、准許組織全國郵務總工會、并撥發全國郵務總工會開辦費一萬元、按月經常費五百元、自批准之日起、將該款存放銀行、俟本會籌備組織時、由本會支取二千元、作爲籌備費用、其餘款項 俟全國郵務總工會正式成立時、領取按月經費、由該會成立之後起計算、第四條、要求立卽撥發前郵政總辦所批准之工會開辦費、及按月經常費 並要求開辦費、增加爲二千元、經常費增加爲二百元、第五條、要求以後當局辭退人員須得工會同意 第六條 要求工會常務委員、不辦局務 工資照給、升級照常、並要求保障工會執行委員職位及生命之安全、第七條 要求撥發郵務工人子弟學校開辦費二千元、經常費按月二百元、第八條、要求撫恤條例、應照上次部批 從速頒佈 凡自六月二十三日（部批頒到之日）以後死亡人員、應一律照例補給、第九條、要求病假無限期不得剋扣工資、郵局應供給醫藥費 擴充衛生設備、自六月二十三日以後、因病被扣之工資、應全數發還、第十條、要求未滿三年之人員、每年年底、發給年賞一月、滿三年者發給二月、第十一條、要求星期日及一切例應休假日、應一律休息 否則另加工資、第十二條、要求一切例假及長假上下級一律平等、第十三條、要求取消分別顏色升級制度、并上下一律改爲每年升級加薪一次 第十四條、要求天井苦力、應另加津貼洋三元、第十五條、要求發還已故會員中嘉春 無故被扣退休金三十元、並向本會道歉、懲戒負責人員、保障以後不得再有此項剝削下級人員利益之舉動、第十六條、要求照數補發歷年人員無故被扣之額保證金津貼、并懲戒負責人員、

▲罷工眞正原因 據可靠消息、謂郵務公會於今年六月間、曾提出要求加薪及改良待遇之十條件、由郵務長遞轉呈請交通部解決、當由交部發交參事廳、及職工事務委員會、並請中央黨部等加以審查、以三月爲期、可以發表、如何改良待遇之處在案、截至九月底期滿、十月份則實行、惟當南京交通會議開會時、交部滿擬提交交通會議議決、惟同時爲全國電報局職工所知、亦據同樣要求、交部通盤籌劃、設郵電同時照此辦理、交部負担太重、故躊躇未即交議、而付審查、上海郵務公會方面、因十月份已屆、局方並無詳細辦法佈告、認爲上項所要求者無望、故秘密集議、實行罷工、

▲罷工時之情形 昨晨五時、由罷工委員會派出持有木棍之糾察隊、在北四川路橋上總局之各要道口、維持秩序、見有職員到局、即令其入大天井齊集、由罷工委員宣佈其罷工理由、並約一律嚴守秩序、靜待解決、非得罷工委員會之命令、不准復工、在局守望之公安局警察、見罷工事實已成、卽將天潼路及北四川路橋之大門、並各部辦公室、一律鎖閉、郵務員等上級職員、七時後陸續到局、覩此情形、亦無從辦公、集合於三層樓總辦公室、靜候郵務員等所組織之上海郵務職工會宣示辦法、

昨日郵務管理局門前之攝影 ①工人被捕

▲罷工後之情形 罷工風潮發生後、巡捕房方面、即派大隊中西警探、分佈該局四隅、維持秩序、北蘇州路管理局門口、站立者尤多、汽車出入之大門則暫時關閉、並開到五千號之紅色大警備車一輛、車上裝有機關槍一架、平時專以捕盜匪所用者、下午一時後、北蘇州路局門口東西交通、特予遮斷、局方則通知局內之公安局警察、凡非在局辦公者、一律令其出外、並有局員多人、在管理局門口、限制非局中人員入內、入局職員、午時有出外用膳者、有購買點心入內果腹者、均不遠離、因郵務長擬令郵務員於下午代理郵務生等職務、收發信件也、

▲下午開始辦公 郵務長於午間、傳令各郵務員、至二層樓代理郵務生等職務、郵務員等恐有危險、初未報可、後由公安局開到手槍隊一隊、專以保護供職人員、一面由郵務長布告、凡願入局辦事者、可至郵務長處報到、遂於下午三時、正式開啓局門、收受信件、

▲罷工會之態度 罷工委員會、因當局毫無容納工會要求之意、故發特字通告第三號云、爲通告事、現當局態度、仍極頑強、並勾結帝國主義者、把持本局大門、擅行拘捕本會會員、禁止本會會員出入、有傷國體、實堪痛心、本會認爲當局無誠意與本會談判、居心叵測、間接破壞本會罷工、間接摧殘中華郵政、本會在此情形之下、非但不表示絲毫恐懼、並且促進本會之奮鬥精神、一方面誓死力爭、決不妥協、非達到目的不止、一方面希各會員、服從本委員會之命令、非有正式復工命令之前、不得擅自復工、在罷工期間、各工友不必到局、一俟解決、本工會自當登報發表、

▲局方之態度 郵務當局、自罷工發生後、曾一度與工會代表接洽、以工會所要求之十六條件、認爲無法接收、因從前轉呈交部之改良待遇辦法十條、交部方在審查之中、且局方於九月二十五日已傳令自本年十月份起、實行改訂新率、現在既未奉令如何改訂、自未便接受新條件、郵務關係全國交通、希望從速復工、以免影響社會秩序、

▲各分局之狀態 所有各郵區各分局、自接得罷工委員會罷工命令後、昨日皆未開門、一律停止辦公、門前均粘貼罷工宣言、及要求十六條件之印刷品、迨下午五時復貼有局方暫時辦公鐘點之通告、今日各大分局、亦將與總局同一辦法、由郵務員代替辦公收發信件、

▲送信仍無辦法 郵務員人數不多、不敷分派、故對於送信事件無法辦理、初擬由全國總局人員（卽新自北平遷滬、駐在上海管理局四樓辦公者）代理郵差職務、派巡捕隨同汽車按家送信、但未果行、故今日或將通告、暫定數郵區、將普通信件、陳列分局中、待人親自領取、

▲檢委暫停工作 向駐總局內之淞滬警備司令部郵政檢查委員會、以郵政罷工、無信可檢、故亦宣告停止工作、昨於委員會辦公室門前、貼有通告通告如下、爲通告事、本會因郵局工友罷工、無信檢查、祇得暫行停止工作、一俟郵局糾紛解決、本會再行照常工作、特此通告、

▲日僑緊急會議 本埠日本商業團體、得郵務罷工訊後、感受不便、特於昨日上午十一時、在各路商聯會會所、召集緊急會議、到領事館商業會議所居留民團紗廠聯合會等代表十餘人、討論應付辦法、聞議定辦法、決暫時觀望三日、若工潮一時不易解決、郵件無從遞寄、將寄日郵件、照章粘貼郵票後、送往文路日本人俱樂部三層樓特設之臨時郵便袋內、該會收集後、直接送至準班日本郵船、送轉本國、明日下午、續開會議、按照情形、再安定應付之策、

# 華成煙廠工人全體大罷工

提出要求條件十五條

楊樹浦大連灣路匯山路華成煙草公司、及中虹橋該公司第三廠、職工二千餘人、因工資過少、分配花紅不均等種種原因、八月間已逼成罷工四天、當時廠方與工人代表條件令工友復工、復工後、痛苦絲毫未減、訂立空洞、全廠工友、忍無可忍、遂於昨（二日）日發表宣言、一律罷工、並召集羣衆會、組織罷工委員會罷工維持隊等、秩序甚佳、所發宣言語極沉痛、詞意堅決、謂非得到勝利的條件、誓不復工云云、茲將要求的條件列後、

①花紅五分之一歸工人、②男工童工每人每月加工資四元、女工短工包件工加工資十分之一、並在每年一月一日起 全廠工人須照此例、加薪一次、③女工生產前後給假一月、工資照給、並須發保產金三十元、④儲蓄金照廠方向章、按全年工資加一成計算、並須撥子爲遞、⑤無故不得打罵及開除工人、並不得濫罰工資、如遇上項情事、須得工會同意、⑥廠方嗣後添工人時、須由工會介紹、⑦每逢國慶紀念日、照例給假、工資照給、如須照常工作、須發雙工、並逢年關、每人發節賞三元、端午中秋每人一元半、⑧每年末月、除應給每人工資外、須另償薪兩個月、⑨工人因工受傷者、工資照給、因傷而殘廢者、終身給工資、折半發給長糧、但折半之數、不能少過十五元、⑩病假時、二個月內、工資照給、醫藥費由廠方担任、⑪工人遇婚喪事故時、應給假十天、工資照給、⑫長工每日工作時間、不得超過九小時、如有超過、應照原薪加倍發給工資、⑬每月津貼工會辦公費一百五十元、並由廠方撥辦民校所、⑭工會各委員赴會辦公時、不得扣除工資、⑮罷工期內、工資照給、

# 襪機工潮解決

二十餘工會代表 在社會局談判

先決條件五條

## 今日復工

上海襪機業廠家、不下五十餘家、所有工人僅四百餘人、一切待遇、較其他工人爲低、因生活程度激高、在三個月之前、由工會方面、向資方提出要求、增加工資、改良待遇、但資方始終未有動靜、置之不理、故工會向上級機關請求、促資方從速接洽談判、由社會局工整會市黨部、屢傳資方不到、工人不得已、宣告罷工下策、已有九天、雙方談判、仍難接近、該工會因工人罷工是很不幸的事、希望速待解決、故請求各工會全力援助、昨日在該會召集各工會代表會議、到者報界・華商・金銀・南貨・客藉・紙業・彩印・紅木等二十餘工會、當議決各工會組織臨時請願團、向社會局請願在最短促時間、須圓滿解決罷工風潮、先時已有工整會市黨部社會局資方代表與請願團開始共同談判、雙方爭執至六時餘、結果資方先承認先決條件五條、勞方定今日起一律復工、其他條件、俟復工後再行談判、其先決條件如下、㊀承認工會、㊁加資問題、念元之外加一元、十元之外加二元、十元之內加三元、㊂開除工人、須得工會同意、㊃九小時工作制、㊄罷工期內、工資減半發給、當由調解委員會簽訂勞資先決條件、至七時散會、

②公安局警察及租界巡捕

# 葉天德藥號發生怠工風潮

葉天德藥號職工、於昨日起、一致怠工、蓋恐該藥號職工、因該店違反協訂條件、任意壓迫工友、致待遇更形惡劣、此次又復藉節開除職工兩人、全體職工曾向經理請願、要求恢復被開除兩職工之職務、詎該經理非惟不予容納、反大加痛斥、以致激動公憤、遂有怠工風潮之發生、該店職工自宣告怠工後、均紛紛離店出外、即至職工會聚集、開全體會議、當經議決要求數項、㊀恢復兩職工職務、㊁增加薪資、照原有協訂條件甲等店計算、按級升加、㊂限制練習生、凡服務在一年以上者、工資照職工計算、㊃營業時間須照協訂條件履行、㊄取消帮忙制、原有各部帮忙人員、一律升爲實缺、㊅校對工資、須照頭櫃等級計算、㊆花紅邊照協訂條件、在盈餘項下提出十三分之三平均分派、㊇臥室內須裝置電燈、以上要求提交職工會轉向資方提出、職工會方面、自得到該店怠工之消息後、恐發生意外、爲特通告該店全體職工、靜候解決、在怠工時期、不得有直接行動、以免糾紛、

# 紙業職工會今日復工

福佑路紙業職工會花紙部、自毆傷會員釀成停工風潮後、迄已二十餘日、業經民訓會及社會局調解、決定令愛蓮堂賠償醫藥費二十五元、書面向工會道歉、工會方面、以該愛蓮堂自知悔改、故表示退讓、刻各工友已接到社會局訓令、定今日一致復工、

# 各工會援助

## 華洋印刷工會

華洋印刷工會後援會、自召集全市各工會代表大會決定援助辦法以後、後援會執行委員工作更形忙碌、自動加入援助者、計有新新公司職工會、中區絲廠職工會、先行捐六十元、法商電氣電車自來水等十餘工會、捐助款項者、有三友實業社工會先行捐十元、木業第二分會先行捐十元、更有良友圖書公司全體工人自動捐助工資一天、共計二十一元六角一分、並推派代表工人前來接洽慰問、後援會深表謝忱、

# 南貨業職工會

## 爲中秋開除工友交涉

南貨業職工會、昨日已開始徵收基金、是項基金、悉由基金保管委員保管、手續非常清楚、一切均有具體辦法、如有故意抗繳基金、立即開除會員資格、並不准在特別市範圍內服務、非會員絕對不得錄用、又中秋節、資方又開除大批工友、前該會與資方訂有三九月條件、現悉於中秋節開除工友、該會認爲有意破壞條件、現已提出嚴重交涉、難免引起糾紛、恐又將多事矣、

# 裝訂工會

## 今日開紀念會

裝訂職工會、擇定今日（三號）下午二時、假座上海特別市黨部三樓、開第二週紀念大會、昨日除函請各七級機關派員參加指導外、並已通告南北市各裝訂工廠全體工友、停工一天、屆時赴會慶祝、

# 反日會

## 第四十次執委會議

上海特別市反日會、於一日下午四時、在總商會開第四十次執行委員會議、討論事項、(一)駱清華提議、請確定本會今後進行方針、並解決各地扣留領有通行證之日貨案、(議決)公推正副主席及嚴諤聲・陶樂勤・駱清華・擬具妥善方案、交下次會議、(二)各路商總聯會來函、爲日本米荒、恐奸商市儈、貪利偷運、請嚴密查防私運、(議決)函指委會嚴密檢查、並呈省政府市政府重申禁令、再函雜糧分會注意、(三)鄭崇墳提議、慎大茂新穀記轉運公司、偷運大批日貨往杭州、應加何處置案、(議決)電杭州反日會注意並扣留、警告該三公司、有則改之、無則加勉、(四)鄭崇墳提議、海潮寺有餘屋、可充檢委會保管地點、應如何辦理案、(議決)呈市黨部請向該寺董事接洽、(五)鄔志豪提議、近來經營洋貨商號、時有將日貨改頭換面、以希混充國貨、或以仇貨改變國籍、朦報他國領事、騙領證照情事、請嚴加取締案、(議決)函譯西文、告各國領事、愼重發給證照、一致通過、

# 日糖行

## 不允取銷合同

函覆華糖行

日糖商三井・三菱・增幸・高津・復和裕等五洋行、前接點春堂所屬四十九糖行復函後、即與五洋行商議辦法、茲悉該五行日前已復函華糖行、其原函云、逕復者、續接九月十六日大函、內詳現行定單、並無規定不能解除契約之明文、及因抵制嚴厲、貴同行受種種阻礙、自無履行之可能等語、閱悉之下、殊屬不解、查商業定單之性質、乃爲雙方遵守規章、履行責任起見、當訂約之時、業經雙方同意、各負其責、無自由解除之可能、豈料一再來函、藉口抵制嚴厲、要求取消契約、解除責任一節、敝同行對此要求、萬難同意、特再鄭重聲明、尚祈亮察、並乞貴同行竭誠速籌履行方法、以守信義、而全交誼、無任盼禱、相應具復、即希查照爲荷、

③工部局之紅色大警備車

# 大夏補行開學禮

大夏大學、已於上月十七日開學、廿一日上課、本期註冊學生已達千人以上、本星期一午後二時、該校補行秋季開學禮、校長王伯羣致開會詞、次歡迎新教授十餘人、歡迎新學生四百餘人、後由副校長歐元懷報告校務、是晚全體教職員、在東亞酒樓聚餐、

# 絲光棉織業商協

## 商榷檢查手續

市商民協會絲光棉織業分會主席委員諸文綺等、爲使檢查紗綫手續益臻完善起見、昨晚假座廣西路倚虹樓菜館、宴請反日會秘書處調查科及檢委會各辦事員、共同商榷一切、席間對於繳納基金、紗綫運往杭州之業報方法、亦有所討論、

# 七國童子軍

## 聯合要求津貼

上海各國童子軍之組織、原有中・英・俄・美・法・五國、旋日本亦成立、最近德國童子軍亦組織成立、但經費均無確定担保、常感困苦、最近各國童子軍領袖、曾有向工部局要求經費之運動、此項議案、已在上海各國童子軍聯合會正式通過、將由聯合會理事美立生氏正式向工部局提出、至於要求將希望達如何程度、則尚在不可知之中、聞後日（五日）上海各國童子軍聯合會、將假跑馬場附近外國基督教青年會會址開會、再度討論、詳加規定

# 江淮公學行開學禮

江淮旅滬同鄉、發起組織私立江淮公學於閘北共和路鎮安里、籌備已告竣事、業於昨日舉行開學典禮、


・・・・・・孔雀新出冬至送禮領帶・・・・・・

南京路同昌車行隔壁孔雀領帶公司、自發行各種綢・綢・緞・葛・等領帶後、門市批發、異常擁擠、最近新出一種冬至送禮領帶、顏色鮮明、裝璜華麗、極合冬至送禮之用、各界如欲訂購者、可逕向該公司定製云、

・・・・・・九華商店鏡面緞之暢銷・・・・・・

南京路望平街口、九華綢緞商店、自秋季大減價後、定價低廉、營業甚盛、最近新到一種鏡面緞、鮮艷奪目、質料耐用、每尺四角八分、用製夾棉衣服、最爲適用、

・・・・・・美國酵粉公司代表來滬・・・・・・

美國洛雅酵粉公司、爲推廣酵粉及其他出品在遠東之市場起見、特派代表美人H. C. Beach來華考察、並調查一切、已於上星期抵滬

## 南京路上圍捕盜匪
### 法租界探夥暗隨報警
### 斃兩盜傷一捕二行人

昨晚十一時許、法租界大世界對過某炒麵店、突來四人、冒充食客、旋即各出手槍、將櫃檯上之銀洋搜刮而去、追盜出門、店夥即奔赴隔壁小客棧中報告張和尙、張爲法捕房十八號包探之夥、因係徒手、不敢上前拘捕、因暗中尾隨於後、時盜已由東而北、行近五馬路湖北路口、張報告該處六六八號崗捕、捕以寡不敵衆、亦不敢動手、仍偕張緊隨、至四馬路大新街口、又知照二〇九號華捕、時四盜已經覺察、知難逃逸、一面取出手槍、一面拔步飛奔圖逃、二〇九號華捕、亦一躍上前、將一盜緊緊抱住、盜乃出槍向捕開放、中其左腿、捕因負痛、盜得乘間掙脫、六六八及四五六兩捕乃狂鳴警笛、緊追不捨、浙江路南京路湖北路一帶之値差一三三八・一三九五・一四二六・二〇四・一三二四等各値差巡捕、亦聞聲趕到、幫同追逐、巡捕方面共發三十四槍、盜亦還擊四五響、結果彈中兩盜、一穿黑色短衫褲者、中胸部、一藍衫褲者、中左肩及胸口各一鎗、受傷倒地、被捕擒獲、其餘兩盜、則被逸去、受傷之兩盜、旋送仁濟醫院、因傷重即行斃命、由捕房車送驗屍所、又當雙方互擊時、流彈誤傷行人湖州人吳子贊(三十歲絲業住北京路保康里)及鹽城人徐寶山兩名、(四十歲黃包車夫)聞無大礙、

## 漕河涇鎗斃綁盜七名
### 一名畏罪先期自縊
### 各匪臨死均無遺言

廣東富商陳永基之十七歲子陳秉彝、前遭綁匪擄架勒贖、經靜安寺捕房拏獲匪犯徐金林・胡妙泉・錢芳根・王順元・向云正・呂寶寶・葉祥老等七名、由臨時法院判決死刑、呈奉省政府核准執行、而葉祥老忽然畏罪、在監自縊身死、其餘徐金林等六犯、則於昨日下午四時、由臨時法院提案、驗明正身、飭派租界警備隊押登汽車、游行一週、送解漕河涇第二監獄、即由地方法院檢察官黎拱宸偕同書記官升坐公位、遂命警長楊德山將各犯點驗提案、訊據徐金林供年廿九歲、杭州人、家有父母、臨死無言、胡妙泉供年卅歲、嵊縣人、家有母妻一子、請寄信於家中、囑爲收殮、錢芳根供年廿八歲、嵊縣人、無家無室、並無遺言、呂寶寶供年四十四歲、嵊縣人、並無家室、王順元供年卅歲、嵊縣人、無話說、向云正供年廿九歲、紹興人、家有父母、惟無遺言、訊畢、法官即命法警陳錫麟朱萬達薛炳章翁慎之王鑑清徐國光殷逸庠蔡佐卿等將各犯推至刑場、執行槍決畢、由宜檢驗員驗明、均已氣絕、分別攝影、一併由堂棺殮、並宣佈罪狀、俾衆週知、又盜匪吳家寶、前因結夥搶刦公共租界歐嘉路王姓家財物、被捕房拘獲、解送臨時法院訊得吳爲盜犯、妥判死刑、呈奉省政府核准、昨日下午四時、臨時法院將吳犯驗明正身後、即與綁匪徐金林等一起執行、解送第二監獄、由黎檢察官升座訊據吳供年卅三歲、寧波人、家住派克路西福海里四七一號、父名吳群云、死後懇求通信我父、即由楊警長將犯帶下、指揮行刑、當命法警執行槍決、判屍身由堂收殮、

## 滬邊長嘆
### 友人毫無心肝

蘇州人葉淑良、年十六歲、住居西門城內楊家方場五號、現在日商八谷洋行跑街、會有共友某甲、曾向葉欠得帳款銀五百七十兩、至中秋節前、甲竟將僞造之銀行支票歸還、葉未察、致翌日向銀行兌現、即遭拒絕、至此知係受愚、澒覺嫉福之人、已杳如黃鶴、而中秋節行中照例結帳、家中亦無力整償、遂驚慌失措、頓起自殺之念、背親出亡、迄今數日、家人四出找尋無着、詎葉於前日午後一時許、隻身渡浦、至浦東楊家渡元一棧碼頭、徘徊片時、長嘆數聲、投浦圖盡、適爲駐棧三區一分所巡警李德資撞見、踪身將其救起、帶至所內、昨經黃所長訊據供明前情、以其年輕受愚、情殊可憫、當即飭警傳到其父幹臣、及母親伯父弟兄姊妹等家屬十餘人、互抱大哭、遂由所長勸諭一番、渡浦而去、至當時奮勇搭救之巡警李德資、以其救護得力、着記大功一次、

## 寶山縣 城隍新頭
### 又告失竊
### 幷累及妻孥

寶山城隍失頭事月前鬨動一時、後忽有南匯人紅十字會會員衛國章、裝上新頭、事被縣長吳稼農知悉、因恐無知愚民乘機搗亂、下令封鎖、乃前日開封啓視、不料城隍新頭、忽又不見、連帶城隍一妻一妾之頭顱亦都不翼而飛、大致又爲好事者所竊、

## 漆店經理子被拐勒贖案
## 匪黨全獲肉票救出
### 事主赴蘇警探得匪窟
### 押犯到滬旅邸獲同黨

一日本報紀北京路五七四至五七五號匯源漆店經理徽州人俞錫珪之子長庚、於上月二十八日、被匪擄去後、勒索贖價五千元、約於上月廿九日在蘇州利昌旅社接洽、磋商結果、至少須二千元等情、已詳前載、嗣俞錫珪即投蘇州市公安局報告、惟恐處理未密、有礙伊子性命、故要求探長李炳榮派探將匪暗中監視、並托人在蘇照料、本人則於翌日(三十)返滬、俞返滬後、即接得匪徒自蘇州打來之長途電話、謂現在快函寄達、務請即速照信設法、否則毋怪無情、旋快信亦至、函云、

### 天寒衫薄 趕速爲是

錫珪先生大鑒、逕啓者、昨日派友前來接洽、吾已調查明白、先生雖非開翁、此號乃全權代表、進出二三千金、一無妨礙、且先生在外面交友極多、名譽素著、鄙人爲此縮小範圍、否則起碼萬元、近日天氣寒冷、令郎身上單衣、如有病症、亦非正道、趕速爲是、自於十八日下午五時、在蘇州新蘇台牌上與(陳功俞)接洽、乃特請先生宏量開懷、如再無圓滿解決、即能分手、莫怪無情、後悔不及、鄙人性氣豪爽、請先生洞悉、一切容面談、此請大安、弟盛金保上言、八月十七日、俞錫珪接函後、即於前日(一日)乘車赴蘇、

### 三新閣室 蘇台留言

俞抵蘇即遵約至新蘇台、時該社之留言牌上已寫有「俞錫珪先生鑒、請開房間、吾在五點鐘來候訪」、俞乃至三新旅館、開定十三號房間、並再至新蘇台留言牌上、書明已開三新十三號等候、一面即報告李探長、李探長即命同探員劉榮山等、準備捕捉、至晚間六時探等見有一匪、至電話室內、打電話甚久、及出、李探長即尾隨其後、時俞之友人、亦於馬路閒觀、認明即係接洽論價之匪徒、蓋其匪當正在新蘇台門口望風、此去乃前往招呼同黨也、兩匪會晤後、即携手同入利昌旅館、李等乃將二人拘住、並至元號房間中、又獲匪徒一名、隨即將三人、帶至偵探隊審訊、

### 巡官西崽 車夫同謀

潘隊長即將三匪、逐一審鞫、據供(一)吳元亮、無錫人、二十八歲、曾在無錫充當巡官二年、解職後、至戰地政務委員會服務、因認識一吳國樑、即係小孩之舅舅、後失業赴滬、又與吳相遇、伊謂有一親戚、頗有積蓄、可將其架綁勒贖、遂即將小孩騙得後、藏於上海東方旅社、由丁來生看守、吾則因同黨盜金保在蘇、故即來蘇、致函俞錫珪促其前來接洽、(二)盛金保、念九歲、本姓陸、浙江人、向業西崽、在六月中失業、於半月前即來蘇、寓利昌旅社、十六日由吳來說、有事託我接洽、我即與俞錫珪接洽、索價五千元、因無結果、我即不問此事、(三)秦阿發、無錫人、向業篾補、纔在上海洋行中、當汽車夫、因與盛金保是朋友、今日在觀前與盛會晤、伊即約我至利昌旅社談談、潘隊長訊畢後、遂命吳寫信一封、誘引丁來生來蘇、吳即書云、「來生先生大鑒、阿男事已說好、請託來人、一同到蘇可也、一切來蘇面談、潘將各犯還押、即派李探長偕探員胡榮山、及俞錫珪、一同乘昨晨四時許早車來滬、

### 探捕入房 毫末抵抗

查東方旅館、於中秋日早晨、有一長服男子、帶領一八九歲之男孩到該館三層樓開五十九號房間、自云姓李、名仁祥、江蘇人、二十五歲、米業、當付房金五元、來往友輩甚多、往往於深夜進出、而男孩呼男子爲母舅、二三日來、男孩或出房門一步、男子立即拖進、買糖菓食物以待之、其男孩即係上述之肉票長庚(阿男)、男子則係看守肉票綁之匪也、蘇州公安局自拘得關於此案之匪徒後、即押帶來滬、投公共租界巡捕房、請求救出肉票、當於昨晨九時許總巡捕房、派出中西包探至東方旅館查緝、推進五十九號房門、綁匪並不抵抗、由包探拘獲、肉票亦救出、正擬出門、忽見一男子、匆匆奔入五十九號房間、於是亦上前拘獲、一併押入巡捕房、將於今晨解臨時法院訊核、肉票則由捕房護送回家、

## 小小錯矣
### 嬌小玲瓏之女
### 力大無朋之婿
岳父母偏受老拳

賃居浦東爛泥渡等局路業碼頭小工、本地人閔德林、所生一女、年十七、嬌小玲瓏、愛如掌珠、去年九月間、憑媒說合、嫁與吳宗讓爲煙廠工人之吳小小爲妻、閔事前因與媒人一面之詞、云吳家有良田多畝、在英美煙廠担任重要工作、月入頗豐、故閔信以爲眞、不惜重金賠嫁、豈知過門後、小小並無恒產、而年紀亦大女十一歲、致夫婦感情不洽、女在母家度日爲多、小小邇因失業、當將伊妻粧奩典質化用、閔得悉益加氣憤、突於昨日午後、偕妻蔡氏將女送歸婿家、並向小小催贖其女衣服、岳婿倆因一言不合、大起衝突、旋復揪毆、小小力大、竟將岳母蔡氏左眼打得青腫、閔德林上前幫助、亦遭擊傷腰際、旋經第六隊保衛團員到來、將吳小小連同閔德林夫婦解公安局第三區發落、

## 勇哉崗警中彈窮追
### 刦後盜匪沒復現
### 煙紙店中光臨兩暴客
### 會館門前槍傷王家瑞

小南門內海潮寺南街六十號同德昌煙紙店、前晚十時半許、已經收市、突聞門外叩門聲甚急、店主人問門外切切耳語、知非善類、乃不開門、而同居之老虎灶、尙未收市、叩門人逕行闖入、

### 黑衣盜匪 撬門而進

計有穿黑衣者二人、摸出手槍威嚇、店主人始知爲盜、熄燈避去、而二盜將該店之櫃檯排門撬開、竄入店堂、施行搜刮、將帳台上存儲之現洋四十八元、小洋三百餘角、銅元十餘千、一併刦取出門逃逸、經店夥從後門奔出報告附近崗警及保衛團員、極力追趕、崗警開槍一響、二盜還擊四槍、幸均未中、盜乃向滬軍營轉角逃去、因在黑暗之中、轉瞬失踪、

### 南站後門 雙影幢幢

旋該兩盜發現在南火車站後門、是處有二區公安局第三派出所二十三號崗警王家瑞守防、一見幢幢二人影、喝問口號、上前搜檢、而兩盜竟先向王警開槍、王不及避讓、命中兩彈、一在腰際、一在左腿、盜見巡警中彈、向後奔逃、而王警身體矯健、忍痛猛追、跑至潮州會館門上、因流血過多、突然倒地、盜亦失踪、事後經第三派出所巡長馬德山、將王車送上海醫院醫治、一方通告各區警察緝拿盜、至王警在上海醫院內、傷勢甚重、經醫生檢驗、所中二彈、一在左頸部、近下顎骨、有槍口三處、皮肉浮腫、一在左腿、彈已穿過、腿骨折斷、二三日內如無變化、方可無礙、


# 廣信隆 盧信隆
## 聯合大減價大贈品卅天

全毛什色嗶吱每尺減沽二角八分
頭號純毛元直貢呢每尺減沽七角五分
純毛雙面華達呢每尺減沽八角五分
頭號條子馬褂呢每尺減沽九角
呎華達呢每走減沽二元二角
呎絲光綫呢每走減沽一元七角
叿調加重電機文華葛呎袍料每件減沽九元
條子寬緊駝絨每尺減沽五角五分
叿尺加重杭綫春每尺減沽七角五分
新花眞毛葛每尺減沽八角
呎雙綫嗶吱每走減沽二元三角
烞元色絲條綫呢每走減沽二元四角
特設零頭廉價部各種嗶吱綢緞衣料千數百幅不計成本犧牲由三折至七折不等認眞便宜歡迎參觀

## 贈品章程

凡購貨品二元已上者贈夾銀快子一雙或英球牌白線襪一雙
五元已上者老牌美髮霜一瓶或華豐桂花香皂半打
十元已上者贈新花色丁女旗袍料一件
五十元已上者贈眞絲巴黎緞旗袍一件

◉地址五馬路中市

▶天佐堂調經丸原價每瓶一元減價期內五折◀


## 婦女問題

## 引誘閨女
### 車夫多嘴
### 女母詰責

住居南市三泰碼頭財神弄三泰里十號之寧波女子沈彩弟、現年十八歲、頗具姿色、向在大南門中益襪廠內爲女工、近與該廠同爲女工住居王家碼頭之浦東婦人郭嚴氏(年二十一歲)認爲姊妹行彼、此往來驟密、上月間、經郭氏紹引與某工廠當帳房之包阿珠相識、發生戀愛、時常挈領至北市遊藝場涉足、旋於舊歷本月初六日、同赴戲園觀劇後、即就東方旅館內同開房間姦宿一宵、次日乘坐某甲所御之黃包車歸家、詎中與該女面熟、而且悉其住址、故在三泰里對面老虎灶茶肆上、與人談起女之行爲、風聲所播、被女母所聞、即將彩弟詰責、並加鞭撻、女受此嚴責、遂潛自出走、但無存身之處、不得已至郭嚴氏家中、而述經過情況、並言不願再居母處、郭遂代爲撫慰、並留女躭擱、再爲設法、郭即於當夜偕女出外、適與包途遇、後由包挈同往北、重行歡聚、詎郭心起不良、唆使其妹夫朱才寶糾約流氓多人、至旅館內冒稱某機關偵探名義、闖入房間、內將男女一併軋住、繼復恃強嚇詐、該女不得已取下所有金戒兩只給朱等爲壽、事始解決、既而女不別而行、楊氏因伊女不歸、遂托四處招尋、並無下落、情急萬狀、逢人訪問、後始得悉被郭所引誘、當在附近之萬裕街地方探問明確、昨日下午兩時、報由該處第六守望崗警邱扮山、偕往郭之家中、查獲該女、連同郭嚴氏並在室中抄出朱與該氏之照片一紙、解回該管一區第一所、劉所長因事關引誘閨女、飭留候派警偵查、並帶案預審後、移送法庭訊究、

## 婦人痛哭
### 捉夫之奸
### 反遭一頓

浦東爛泥渡有寧波人姜慶京、酷好漁色、遺棄其妻而與周陳氏姘識、另組小家庭於南市王家碼頭、茲被其妻姜忻氏偵悉、於前晚前往捉夫之姦、不料反被暴打一頓、姜忻氏忿憤塡胸、痛哭投一區一分所控告、昨派警將姜及周陳氏拘獲訊辦、

## 軍裝者西服者
## 乘車而來揚長而去
### 是密探？是栽贓？
### 信何來？去焉往？

### 請謁

閘北新疆路二六三號周永茂營造廠、開設已歷十餘年、營業極爲發達、廠主爲蘇州人周崧溪、年四十一歲、前日午後一時許、周正在帳房側面客室中閒坐、突有着軍服者三人、及西裝者四五人、分乘工部局四一二三號公用局八三九號及某號之白牌汽車二輛、至該廠門前停車、軍裝西裝各三人、昂然而入、餘人候於門口、六人逕至帳房間、向司帳倪立懷(蘇州人念四歲)職員盧煥章(餘姚人十九歲)詢云、汝主人在否、倪盧反詢何來、云欲赴周、與周接洽、倪盧見來人中有軍服者、心中懷疑、乃復詢云、究有何事、請即直言、一軍服者云、汝等能代表汝主人負全責否、倪等一聞斯言、愈生疑竇、倪乃云余主人是否在家、容入內詢之、

### 報警

周崧溪時在客堂中、已微有所聞、就窗孔窺視、覩狀疑係綁票、不禁惶懼、倪入就商、周即潛出後門、避匿於對鄰某姓家、並將此事報告二四六號某灰行夥餘姚人諸北堂、丐諸北堂至廠中探聽消息、倪當時仍回至帳房、向來人僞稱主人赴某旅社訪友未返、一西裝者即云、我等係國府軍事委員會密探、因據人報告、汝廠中設有共產黨機關、故特來搜捕、言訖即將倪盧及諸北堂等三人、驅閉一室、同時將前後門亦行關閉、禁止出入、然後於室中肆行搜查、

### 搜查

周崧溪在對鄰瞥見廠門突被關閉、外面並有西服者二人把守、不禁大駭、忙乘人力車赴大統路新閘橋堍報警亭報告、亭警王桂馨立電四區公安局、梅區長即派巡官弓正、督領大隊武裝長警馳往、時軍西裝人等、已將帳房中帳簿信件、翻得凌亂不堪、弓巡官入該廠、軍西裝人等仍自稱係軍委會密探、奉命搜捕、今已在此室搜獲共黨寄周之要函兩通、言時出函交弓巡官閱看、兩原函照錄如下、

(一)崧溪同志英鑒、昨接來函已悉、並蒙扶助敝黨二萬四千五百元、不勝欽佩、茲將所助款數、已呈報總黨部經執行委員會議決、委先生爲執行委員、委任狀不日奉上、近日滬上熊部將坻、有何消息、請隨時示知、至盼、專此即覆、並祝夏祺、中國共產黨第二分黨部啓、附上二萬四千五百元收條一紙、八月二十號、

(二)崧溪委員鈞鑒、刻接提議一件、當俟第五〇次常會通過、方可實行、惟會址或寧或滬、尙未決定、屆時當隨機應變也、所云貴宅爲上海臨時分部、地址雖好、不知鄰近所駐有何種機關、至須調查詳明後、方可擇定、以免洩漏機密、特此即請並頌大安、中國共產黨第二分黨部啓、九月十三號、函尾並蓋有「中國共產黨第二分黨部關防」之篆文圖印一顆、函面署「南京市門牌咨緘」等字樣、

### 密語

弓巡官閱竟、乃詢其既係軍委會密探、可有公文、中西兩人乃出示上書「國民政府軍事委員會密探潘琳」第四十號符號、及「國民政府軍事委員會密探呂永清第四十七號符號兩方、隨請張巡官將周交伊等帶回司令部訊辦、張巡官以祇有符號而無公文、殊難憑信、且事前未知會本區、尤於手續不合、時一西裝者忽密語弓巡官云、此三軍裝者、勿被其潛逃、而一軍裝者亦暗示弓巡官、西裝者請毋使其脫逃、弓巡官於此、更見其情虛、遂將一干人併帶回區、

### 訊供

弓巡官將衆人帶區後、梅區長立即提訊、據倪盧等二人均稱、我主人係安分商人、實係彼誣、且在室中搜查時、目覩一西裝者自袋中取出該項函兩通、聲言係在室中搜獲者、又自稱密探軍西裝之八人姓名、詰悉如下、張玉珍・徐和鈞・竺茂・何貴松・潘琳・葉芸・呂永清・盛聘田・潘・葉・呂盛四人稱係軍委會駐滬密探、因據張玉珍等四人密報、云周崧溪有共產行爲、故往搜查、該兩函實係周家搜出、如恐我等有詐、可留何貴松質押於區、我等分赴警備司令部及首都請補正式公文前來證明、梅區長准之、

### 調查

梅區長因潘等是否軍委會密探、及該兩函是否周家抄出、眞僞莫辨、乃復派弓巡官往周家逐一搜查、並無共產證據、遂命將周等暫押、至昨晨一時、該區忽接潘等電話、謂已電京軍委會、並赴警備司令部請補公文、明日即來提案、詎至昨日、並未見潘等到來、局中疑甚、因反覆檢驗兩函上之郵局戳記、似覺有異、更據倪立懷稱、渠與何貴松頗爲面善、似常至其廠勸募慈善捐者、梅區長乃即將一干人解送公安局核辦、查潘等所用之四一二三號汽車、係北車站界路順大汽車行所有、據該行帳房云、當日上午十時五十分、一西裝者來行租車、當命汽車夫張二開出、言定每小時三元、西裝者命張開至北浙江路廣安旅館門前、即有軍衣西服等數人上車、命開至新疆路、至下午四時五十分返、至廣安旅館、共用六小時、向收車資十八元、則稱管理銀洋者現已他出、俟其返館、再行送上、晚間車夫往廣安旅館、則衆已不知去向、據該旅館帳房稱、上月三十日晚間軍服者名呂子誠、來館開六號房間住宿、翌日(即前日)上午八時許、呂將房金付訖、旋忽偕西裝者數人復來就客堂稍坐、即偏坐汽車他去、下午返後、亦稍座即去、

## 僞造法院印信判決書

## 同來同去

……魏子儀之妻魏阮氏……

## 商場行市

## 僞造法院印信判決書
### 圖騙盜犯家族銀錢　約期取款報捕拘獲

近日報記市公安局破獲僞造臨時法院印信判決書，向罪犯詐欺取財事，多語焉不詳，茲述其詳情於次，亦上海社會之怪現狀也，靜安寺捕房前月緝獲盜匪劉大生昌公實楊正堂等三名，解由臨時法院研訊明晰，判決劉昌兩盜各處徒刑十五年，楊盜處徒刑十九年又十月，確定後送提籃橋監獄執行，時有徐州人陳儉，訪悉該三盜之家屬住所，即赴其家自稱彼與法院職員如何如何，當可設法減輕刑期，該盜之家屬遂爲所惑，劉盜之家屬乃給陳以西裝一套，昌盜之母陳氏，亦給彼鈔洋七十四元，楊盜之父炳文則允給一百六十元，先交五元，其餘一百五十五元約定九月三十日付清，陳既得款，揚長而去，越數日將判決書三份送交各盜家屬，視其刑期大都減少十二年以至十五年，陳且稱彼如何進行，始得減去刑期，但復審之日，非在法院開庭，而在領事衙門復審也，劉昌兩盜之家屬愚昧無知，已爲其朦混，而楊盜之父炳文，則頗心細，見陳送到之判決書係用鉛字印就，與以前向范鼎律師處取到之判決書係屬油印者絕對不同，乃大疑訝，楊炳文住於閘北長安路，其鄰居阿二在臨時法院充汽車夫，楊乃將陳交到之判決書送請阿二鑑別，阿二以法院從未有此項判決書，即與楊同投法院向職員陶某詢問，陶閱後知係假造，以此案甚爲重大，立用電話通知匯司捕房，派包探王桂亭印占卿偕楊往閘北江北戲館拿陳儉，蓋悉陳日必赴該戲館也，守候終日，未見陳踪，楊謂明日三十日，陳須來取一百五十五元之款，屆時不難擒之，翌日陳果赴楊家，中途由楊示意王探，將陳拘捕，詰問之下，陳供該判決書係其師毋交彼，而印刷則爲新閘路二千零零二號張浩堂印刷所承印，其木刻係由閘北恒豐路五十一號，王阿毛所刻，費工資一元，該探隨往新閘路將該印刷所主常州人張浩芳續獲，一面知照市公安局，將王阿毛逮捕，昨晨將陳儉張浩芳解送臨時法院，由陳恩普推事升座第二法庭提審，中西探員報告破案情形後，並稱所有圖章假印，皆未抄獲，想被銷燬，本案請求改期，補提逃犯，並請函知公安局將王阿毛移解過院併究，陳推事准捕房所請辦理，陳張兩被告着仍帶回捕房羈押，

## 新新竊賊拳擊職員

新新公司綢緞部，昨日下午四時，有竊賊闖入，偷去緞料二疋，逃出櫃台，被該部職員梁寶洪査見追趕，賊竟出拳猛擊梁頭，梁當場倒地暈去，即送醫院，結果由巡捕將該賊拘獲，帶入捕房，

## 特別警務華人團報名踴躍

上海特別警務華人團，自在香港路四號納稅華人會預備報告以來，連日前往索取章程及投効報名者，計共有二百四十餘人之多，現在委員會派人在納稅會專司其事，凡來報名者，必先將姓名・年歲・籍貫・職業・住址等項，詳細開明，發給服務撮要，及預備報告書各一種，預備報告書內又分㈠簡章，㈡報告，㈢履歷書，㈣預備班課目等數項，至團員資格，必須有正當職業，住居公共租界，與經商號保證，而願意爲地方社會盡義務者，方爲合格，聞現在報名者雖有二百數十人，將來尚須經委員會詳細調査，嚴察考慮，並檢驗身體及格後，方得入團員預備班練習服務，

## 警備司令部組織巡査隊

淞滬警備司令部，爲維持地方治安及所屬部隊之軍紀風紀起見，決定派出巡査隊，以官長一員率一班以上一排以下之兵力組織之，其巡査地段，按照司令部頒發之警備計劃所規定之警備區域，由該區域內駐部隊長官指定之，該巡査隊，即由各該區域內駐防部隊長指派之，其職務爲防止散兵游勇之滋事，拿解盜匪及其他擾亂治安行爲之人，干涉並制止不守軍紀及敗壞軍紀者，

## 都醉了

一方信口謾罵　一方任意揮拳

浦東三井棧有江北人馬貴順，年逾知命，性嗜酒，飲無不醉，醉輒罵人，前晚又在外大醉而歸，且行且信口謾罵，詎迎面行來劉啓發劉啓東朱永安三人，亦已酩酊，聞馬罵人，亦出惡聲，竟至大起衝突，馬孤掌難鳴，爲劉等按倒痛毆，直至吐血喊救，方由巡警到來解圍，將劉等拘至三區二所訊辦


**納爾佛** "NIRVA"
法國醫學博士發明戒煙聖藥
市售戒煙藥品類多隱害，獨近年法國醫學博士發明納爾佛戒煙藥片，靈效無匹，百無一害，絕不用嗎啡海綠英等有毒資料，自能將大小新舊煙癮戒除盡淨，永不發癮，在安南等處暢銷已久，得法政府特奬，今本藥房獨家運滬到貨無多，購試即知，服法另詳，定價每瓶三元
上海大馬路拋球場　良濟藥房


## 同來同去
眞是患了急病

常熟婦人錢蔡氏，現年五十一歲，上月間由原籍攜帶十九歲甥女秦阿妹來滬幫傭，同投法租界菜市路某薦頭店，阿妹已由薦頭送至辣斐德路冠華里瞿姓家爲傭婦，「工資每月四元」，上工已一星期有餘，錢蔡氏尙未送出，日往阿妹處探望，女主人因見阿妹作事勤愼，該氏既係其姨母，遂留氏食宿其家，平日常代阿妹洗衣掃地，並往女主人房內收拾，而女主人嗜好洋煙，每日須至午後一二時起身，日前錢蔡氏忽稱已覓得生意，遂即辭出，未滿兩日，阿妹忽向女主人聲稱，伊之姨母因患急病，立須伴送回籍，請假三日，即於昨晨攜帶衣包走出，女主人俟阿妹去後，頓起疑竇，遂檢點衣飾，內有金鐲片一事，金戒兩只，金鈕三粒，均已不翼而飛，立即往向薦頭追究，而該薦頭堅稱阿妹去時，並未通知，不允負責，現正在交涉中，

## 介紹工作
葉張氏太道地了

滬西曹家渡三成里寶應人劉子儀之妻魏祝氏，年方二九，姿色甚美，因家計爲難，乃托鄰婦葉張氏帶往布廠織布，詎葉張氏竟將該氏介紹與孫啓成通姦，並相偕逃亡，魏初知遂報告六區警署，昨日將葉張氏孫啓成拘獲，押交祝氏訊辦，


兪祖望律師
事務所四川路三十九號　電話中央五一五〇號


## 形形色色

### 一紙家書

浙江武康縣人胡某，日前移文法公廨，以媳之聘萬丁氏，月間被人拐來上海，押與法租界陸陸氏所開妓院內爲娼，請求援救，爲此移請提案引渡歸案訊核，後經中西官核准，飭探於昨日將萬三林及娼婦陸陸氏一併提至公堂，訊據萬三林供前日本夫殿福及娣夫施阿長等領來上海押娼，官問爾是否致函汝母說不願爲娼，囑令汝母從速至衙門營救，答不過一紙家書，問母安好，并未說起不願爲娼，中西官判萬三林押候武康縣來差迎提，陸陸氏斥退

### 神經病發

寗正奎昨投法公堂控稱，日前有王一庭闖至家中，冒充捕房偵探，強欲檢査違禁物品，擊碎滷甕，當時答以家內幷無違禁品，詎被告不問情由，在身畔摸出鐵鞋拔，向吾頭面等處猛擊數下，致被砍傷眼角等處，幸有巡捕到來，將王拘案，求請訊究，詰之王語無倫次，中西官判察得被告似患神經病，候派西醫驗明後再行訊核，

### 未遭沒頂

滬西曹家渡三官堂渡口，昨日中午，有一擺渡船滿載搭客，駛出外灘，將近中流，船夫因撑篙不愼，碰在搭客江南紙廠工人劉鳳昌身上，以致跌入河內，幸經警察往救，未遭滅頂，亦云幸矣，

### 白晝搶刦

小西門大興後街十七號住戶陳妙生家，向業汽車行，稍有積蓄，昨晨八時許，突有盜匪五人闖入，摸出手鎗，將陳家男女驅入一室，盜乃分入東西兩廂搜劫，歷一小時之久，始攜贓逃出，此夥盜有二盜，身穿藍布嗶嘰短衫袴，一盜穿黑格子布長衫，頭戴小帽，狀形最怪，皆[illegible]已失踪，事後由陳妙生開單失單，計現洋六百五十元小洋三[illegible]，灰鼠袍子二件，印度綢長衫二件，又夾袴一條，女皮襖一件，金手錶一只，金釵一付，金戒子八只，黑羔皮男子袍子一件，黑絲葛長衫二件，紡綢短衫袴二身，金夾金鍊一條，金八封一個，金鈕扣二付，總共合計損失二千餘元，

### 婦婦碾斃

滬杭鐵路昨日（二日）早七時，華界車站有軌道小工報告，該站外操旗地方，不知昨夜被何號列車碾斃一年約三十餘歲之婦婦一名，當經站長派警前往照料，並飭傳該處地保召覓屍屬到站認領棺殮，

### 押良爲娼

縣公安局一區分局巡警梁立功，前日査見閔行洪施氏花衣間內有一鄉間女子，形跡可疑，報經局長派警將洪施氏及女子林阿寶等全案人證拘局，解至上海縣公安局，昨經司法科訊問，據洪施氏供稱，此女由金阿大介紹，福生母林朱氏帶領來，意欲出押爲娼，林阿寶供家住半湖徐公亭地方，自幼爲蔣朱姓，因丈夫踐踏一足，由姑託福生母林朱氏等代覓主顧，祇須收回財禮一百四十元，即可改嫁，故由福生母領至閔行轉託朱朱氏金阿大等介紹，押與洪施氏處爲娼，正在議價，被警査獲，福生母已聞風逃去，林朱氏供與林阿寶所供相同，朱朱氏供由金阿大介紹押與洪施氏處爲娼，尙未議妥，金阿大供僅領林阿寶去幫傭，並未押娼，判一併移送地方法院訊辦，

### 氣象

徐家匯天文台報告云，昨晨大霧而晴，東東北風，氣壓高而定，溫度最高八十●八度，最低六十●四度，預測今日大霧而晴，各埠有小霧，馬鞍山以北風勢各殊，南方有東北風，發於塔斯西南之颶風，將向西轉進，其勢漸衰，進至關島以南之颶風，續向西方或西西北方進發


**足腫仙丹　療腫健步丸**
[illegible]


## 洋商對於商標註册
### 觀望者多使團擬商解決辦法

前北平農商部註册商標，均須依限補行註册，曾經全國註册局迭次通令佈告，幷經兩次展期，現時華商大都已遵章補行註册，惟洋商藉口北平前已註册，至今仍多觀望，各國領事，以此事應有解決辦法，已電北平各公使會商妥善辦法，預定限期前，當可解決，

## 何院長視察西牢

臨時法院院長何世楨，以依據收回會審公廨所訂協定，院長對於工部局所設監獄，應負監督責任，邇因羈禁監犯，常有於庭訊時信口胡言，不曰待遇如何酷刻，即曰刑罰如何嚴厲，此種言詞，固不足憑信，然對於監獄之設備，亟宜認眞考察，以便從事改良，是以何院長於昨日午後四時，特偕上訴院刑庭長吳經熊諸人，乘坐汽車前往提籃橋西牢調査，經典獄員引導參觀監內各部，直至日暮始乘汽車返院，

## 航空公司有成立期

南京太平巷航空處，昨凌鶚蔣來電云，總商會馮少山林康侯先生鑒，航空公司創立會，擬於本月七日在滬舉行，同意否盼復，馮林接電後，即復電云，南京太平巷航空處凌鶚蔣兄鑒，電悉，創立會請改十號以後，定期舉行，馮林叩，

## 國貨銀行招股事
### 今日討論

總商會昨日通告云，茲因國貨銀行招股事宜，亟待討論，特訂於月之三日（星期三）下午三時，在總商會開工商會聯席會議，

## 中外絲商參觀鎭江製種場

絲商朱靜庵・黃吉文・吳申伯・徐稍生・生絲檢驗所斯懷士・繆鍾秀・及中國合衆蠶桑改良會董事長富美加利等，二日前乘車赴鎭參觀蠶桑改良會所設之製種場，由董事黃揩臣・陳灝京・總技師何尙平等招待引導，詳加參觀，該場設立以來，已歷二年，中外董事及場長葛君總技師何君慘淡經營，不遺餘力，製種成績，斐然可觀，此次中外絲商參觀後，對於主事者之精神及毅力，深爲贊美，該參觀團於參觀製種場後，並順便游三山名勝，直至昨晨始乘早車聯袂返滬，

## 江海關稅務司梅

第一二三六號布告　爲布告事照得本年十月十日係國慶紀念奉定放假一天本關循例於是日給假封關停辦公事爲此布告仰各商人等一體週知此布　中華民國十七年十月二日

## 商場行市

### 匯市穩拆似鬆

▲洋厘　昨（陰曆八月十九日）滙市尙稱穩固，公會上進出交易似見活潑，而槪度比前見增，厘價前後市同爲七錢二分二厘半，比較前日計加七毫半，各埠來源不薄，汴南單毫略有去路，價已加一厘半，上午六錢一分九，下午六錢一分九厘半，廣角亦加七毫半，上午五錢九分四，下午五錢九分四五，銅元同爲四百〇七千文，衣牌加三文，計二千九百四十文，角坯二百四十一文，則小一文，貼水五十四文，加二文，

▲銀拆　昨（二日）各銀行進出現欵平常，惟華商各莊收解不資，客帮稍有需欵，銀拆站住，比較前日似見回鬆，上午計開一錢八分，下午計一錢五分，計減去七分，銀行掛牌七分，

### 內匯略有更動

昨星期二，華商銀行公會請暫，各省匯兌略有更動，如漢口宵島南昌長沙等均已見增，匯兌交易不少，平津及各省略無良竭，計漢口一千零二十九兩，加一兩五錢，洋匯一千零二十二元，加六元，宵島一千零十九元，加一元，南昌一千零十三元，加一元，長沙一千零三十六元，跌六元，雲南仍爲三百二十二元，

出漢口鈔票通商四明實業明華國華等銀行都有買進，市價頗俏，中國買價二角八分，賣出二角九分，交通買價二角九分五，賣價二角〇五，中央買價二角一分五，賣價二角二分半，

### 外匯續有改動

昨本埠外匯掛牌續有改動，蓋大條迭長，於是英金又長二五，爲二先令七辨士半，美金加半元，爲六十三元六二五，印度加一元，計一百七十四羅比二五，和洋加一元二五，計一百五十十八盾二五，法郎長十五元，計一千十一馬克，坡匯減九錢，計八十九兩六兩三十元，德匯加二元，計二百六十二五，日金減二五，計七錢二分二五，香港不更，仍計七十八兩七五，華商以英金出入不一，銀行對做交易不少，約共成交二十萬磅，美金由三井住友華比東亞朝鮮等售與匯豐正金等約共七八十萬元，市況平穩，日金和平，一日間無大變化，華商略有進出，後市似有向購，約共成交二百萬元之數，行銀如三井三菱正金台灣住友等均有吃進，台灣三井三菱亦稍售出，人心則平，金價以在五十一兩左右盤旋，終則加上一兩餘，迨收市先令較一日計縮零六二五，美金縮一二五，日金尙加一二五，▲英滙內盤平定，▲美滙內盤穩定，計有零六二五伸縮，全日不過一二五上下，銀行交易頗旺，▲東匯內盤尙屬平定，一日間不過一八七五上落，華商交易並不涌旺，

通訊十點鐘，日美小〇六二五，十二點日美亦減〇六二五，計四十五元六二五至七五，日英小〇三一二五，計一先令十辨士五六二五至六二五，遠期日美反加一二五，日英加〇六二五，下午二點三刻電，日美復減〇六二五，市況似軟，

### 標金似漲

昨（二日）標金市況似見硬勢，但時有高低，統市計有二兩盤旋，早晨開一兩〇，美匯揭曉同落一兩餘，以後由高復低，午收好起一兩〇，下午初加九六錢，旋降一兩〇，最後提增一[illegible]

### 大條近遠均長

[illegible]

### 債券疲降

昨（二日）華商證券交易所各債期貨市況較勝前日，買賣人氣亦不若前之沉滯，計上下午各有七十餘萬元交易，中以整理六釐進出爲較多，計七十四萬元，七長四十六萬五千元，續發二五券三十一萬元，現貨仍九六最盛，成交十三萬五千元，二五券八萬五千元，續發三萬餘元，捲煙券僅微開四千元，又整理僅如七長整六亦祗數千元，至各債市價仍承前日趨勢，初開即續鬆，繼以市上買氣佔勢終僞，故價雖呆穩，漸見向軟，及收市時稍稍回堅，續發二五全日約半元許上落，較之前日各月期又降六角，七長整六下月期縮一二角，其近期亦只小半元，現貨七長較七月底漲起二元餘，整六不動，其他如續發大小票降四五角，捲煙券頗堅定，二五券及九六均微縮，

### 棉市稍堅

昨（二日）紐約棉市始以利物浦市況良好而漲，但後以一部分多頭了結而跌，計各月期價大十三至廿四個磅音，現貨大十五個磅音，利物浦棉市十二月期大●二二辨士，一月期不動，新開出三月期九●九五辨士，現貨大●〇九辨士，孟買棉市以利物浦市況良好而漲，計平茄爾及勃洛去各大九羅比，奧姆辣大十羅比，大阪棉市各月期大五角五分至九角，本埠棉市以外棉轉漲，現需良好，市氣皎昂，紗布交易所漢標前市各月期大一錢至五分，後市又大二錢至二錢五分，現棉交易頗旺，到貨計通州花五百九十包，姚花二千六百八十六包，

### 紗銷大減

▲現紗　昨日（星期二）現紗市況雖穩固，客需需要大減，良以各帮紛紛觀望，然在廠方則以積貨已空，原棉來之動辦足數供市，價格既高，不無形勢挺定，淡於開出，故交易閑散，市價反堅也，昨日內地帮進一百五十包，漢口廣東寧波江西厦門沙市野鷄等帮進四百餘包，同行進三百五十包，實價大五錢之譜，

▲期紗　紗布交易所十六支人鐘標準人心依然不定，市面盤旋於一百六十兩左右，最初開盤內海外消息良好而漲，旋以投機家售出而跌，中途稍堅，後又轉疲，卒以三品形勢挺穩及一部分抵補而再漲，結果漲一兩左右，共成交一萬六千二百包，茲將收盤行情比較如下，

### 市價一覽（禮拜二）十月二日

| | | |
|---|---|---|
| 十月期 | 一六二・二〇 | 大〇・六〇 |
| 十一月期 | 一六一・九〇 | 大一・〇〇 |
| 十二月期 | 一六〇・二〇 | 大〇・八〇 |
| 一月期 | 一五九・五〇 | 大一・二〇 |
| 二月期 | 一五八・九〇 | 大〇・九〇 |
| 三月期 | 一五九・一〇 | 大〇・六〇 |

### 國外匯票

[illegible]

### 國內匯兌

[illegible]

### 金市

[illegible]

### 銀洋錢市

[illegible]

### 各國票價

[illegible]

### 上海華商紗布交易所

[illegible]

### 上海華商證券交易所

[illegible]

### 上海物品證券交易所

[illegible]

### 上海麵粉交易所

[illegible]

### 滬南米市

[illegible]

### 滬北米市

[illegible]

### 雜糧

[illegible]

### 油豆餅

[illegible]

### 船期

進口輪船報告　出口輪船報告　寧波班　長江班　定海石浦班　穿山定海班　崇海班　通州揚州班　南洋班　北洋班

[illegible]

## 今天戲目

| | | |
|---|---|---|
| 大舞台（三馬路） | 高廷贊（夜戲 六本） | 白牡丹 李桂春 孟麗君 林樹森 |
| 第一台（四馬路） | 二本天開地闢（夜戲） | 劉筱衡 麒麟童 趙如泉 陳嘉祥 |
| 上海舞台（四馬路） | 七本八本 穿金扇（夜戲） | 趙如泉 麗蘭 王 |
| 共和滑稽大會串（方浜路） | | |
| 北京（北京路） | 女色迷人 | |
| 百星（新閘路） | 黨人魂 | |
| 靜安寺 | 夏令配克 革命與美人 | |
| 虹口（乍浦路） | 情魔 | |
| 光陸（博物院路） | 洋紗阿姐 | |
| 武昌（東武昌路） | 試妻 | |
| 中華（吉祥街） | 戰血情花 | |
| 恩派亞（霞飛路） | 怪女郎 | |
| 萬國（西華德路） | 金錢之王 | |
| 中央（六馬路） | 大家閨秀 | |
| 新中央（海寧路） | 大俠 復仇記 | |
| 卡德（卡德路） | 猛虎刦美記 | |
| 世界（貴州路） | 黑衣女俠 | |
| 奧迪安（北四川路） | 愛的火 | |
| 上海（北四川路） | 七重天 | |
| 通俗（大東門） | 白雲塔 | |
| 東華（東熙華德路） | 夜半玫瑰 | |
| 卡爾登（派克路） | 蔡婦心 | |

下爲影戲院

# 圖畫時報

十月三日第五百零一號
每星期出二次
Published Twice Weekly

徵求
本畫刊徵求時事及遊藝裝束美術照片酬金從優具有贈書之品即寄來函聲明並可於製版後寄還

## 東陵一瞥
## Glimpses of the Eastern Mausoleum.

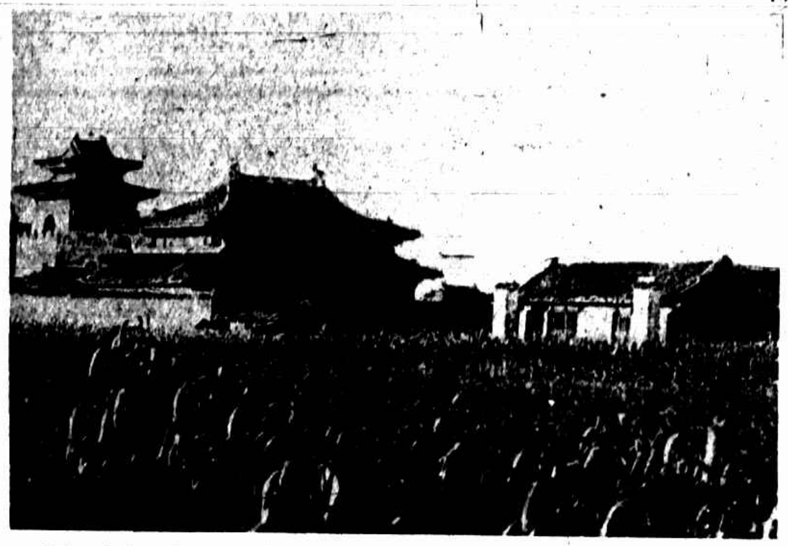

昭西陵「順治母陵」陵雖完好而朝房宮門等僅存瓦礫一堆斷垣數丈而已

Although the Chao Si Tomb or the Tomb of the Mother of Emperor Shun Chih is quite in good order, yet its antechamber gate etc have all fallen into ruins.

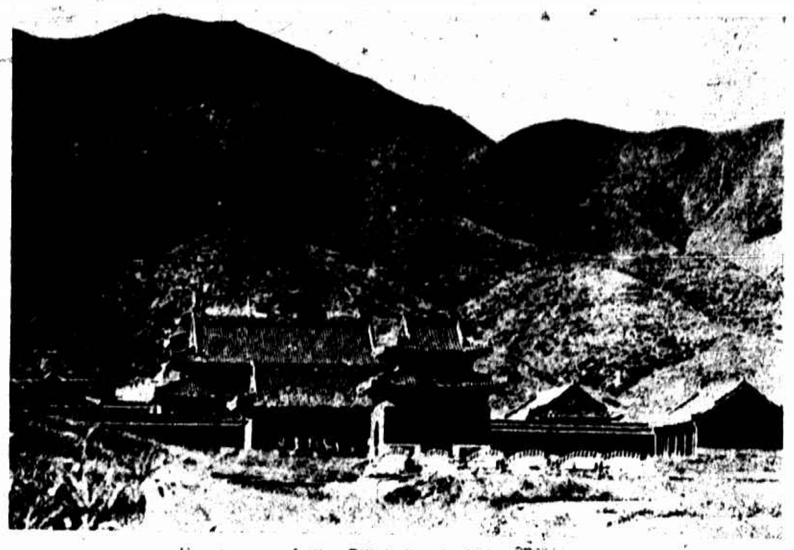

孝陵「順治陵」前景殿閣毀壞兩廡尤甚

Front view of Shun Chih Tomb. Its hall pavilions and both porches are all in wretched condition.

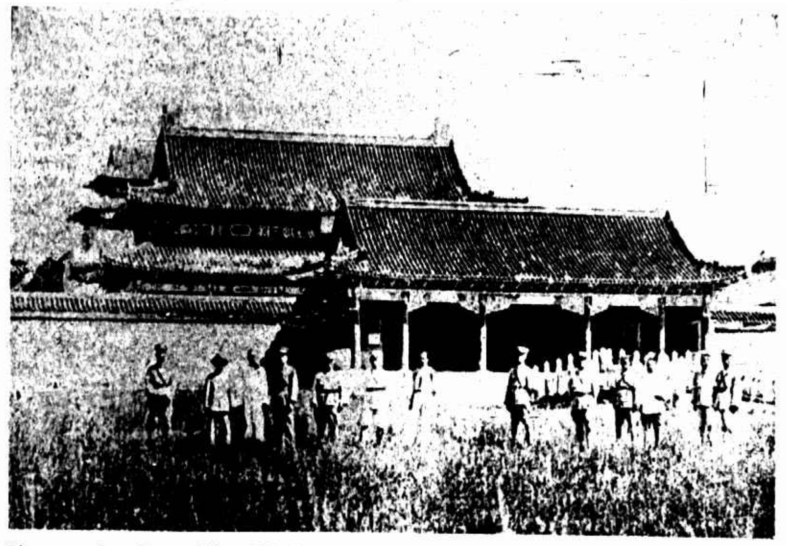

景陵「康熙陵」陵尚完好惟隆恩殿中四金柱之下截貼金均已剝脫

The Lung Eng Gate of Kong Hsi Tomb. This Tomb is comparatively in good order excepting that the decoration on the lower part of the Four Golden Pilars has been shedded.

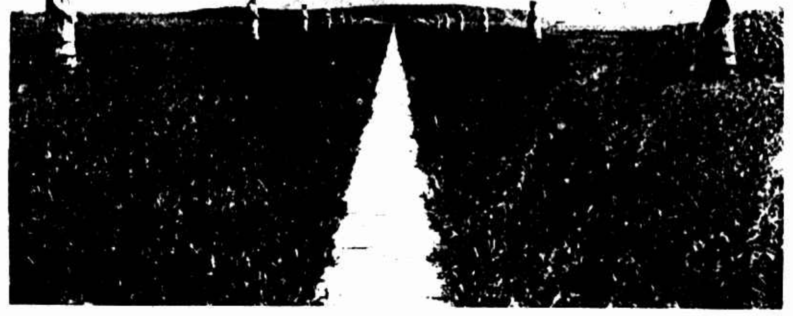

孝陵前之翁仲

Stone Men in front of Shun Chih Tomb

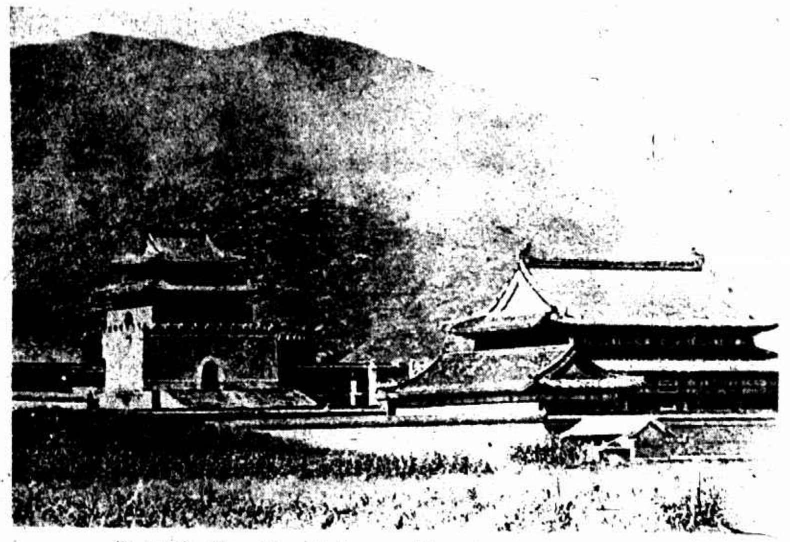

裕妃陵尚完好惟殿閣則毀壞不堪

Yu Tomb (Concubine of Emperor Chien Lung), is in good order except it's halls and pavilions which are in appalling condition.

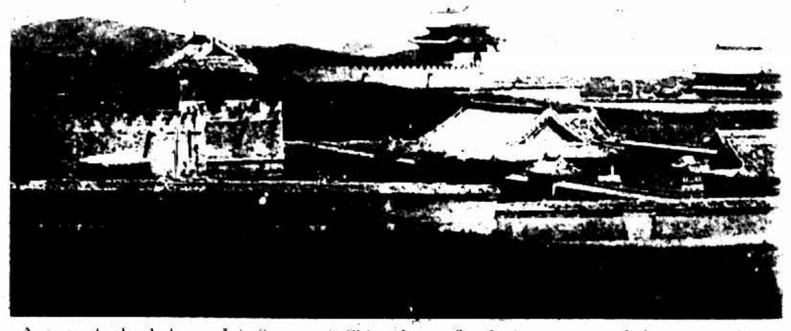

裕陵「乾隆陵」殿宇大半毀壞

Nearly all the halls and buildings of Chien Long Tomb have nearly fallen into ruins.

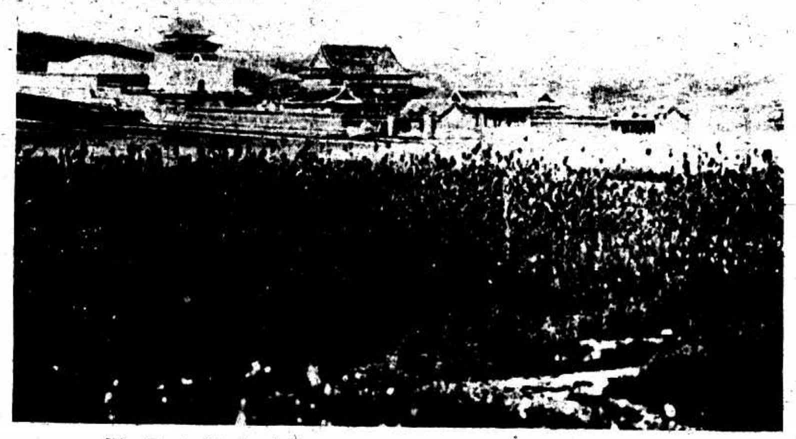

惠陵「同治陵」陵尚完好

Wai Tomb (Tomb of Emperor Tung Chi) is in almost perfect order.

定陵「咸豐陵」東西兩廡僅存樑柱石隆恩殿中四金柱剝落殆盡

Only pillars beams and bases of pillars of the porches of Hsien Fung Tomb remain. The outside decoration on the Four Golden Pilars of the Lung Eng Hall is already undiscernible.



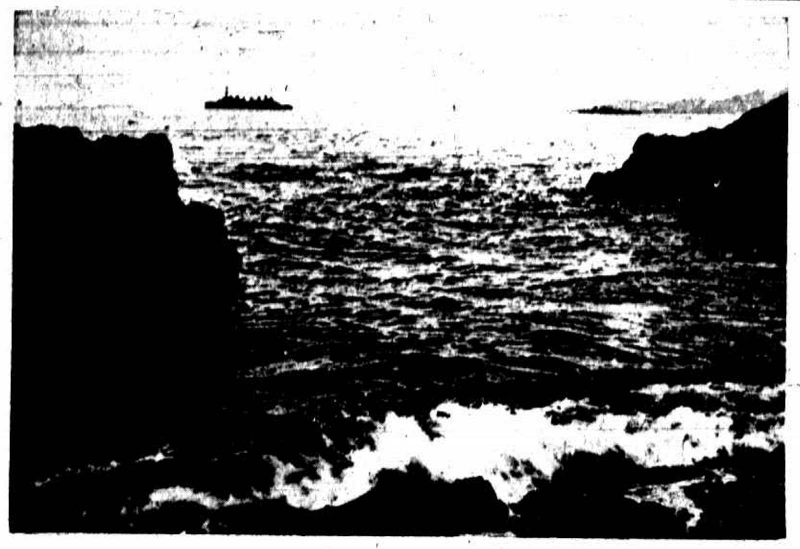

青島海濱之波濤(二)（子琳照相）

Beach of Tsintao (2)

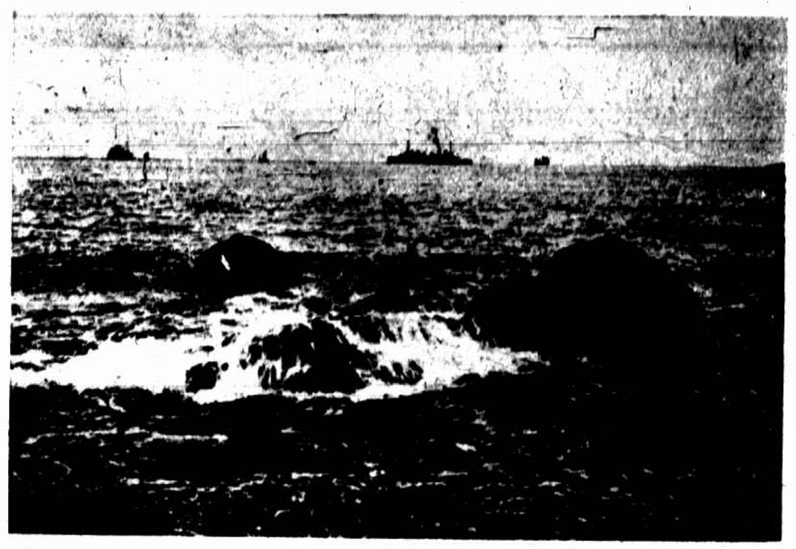

青島海濱之波濤(一)（子琳照相）

Beach of Tsintao (1)

## 海寧觀潮一斑（參看九月三十日本報）（德有張）
## Haining Bore and the excursionists.

(二)小舟乘潮揚帆而去

2 Small junks sailing rapidly on the bore.

(一)斜橋鎮由車站至泊舟處之途次

(1) Hsia Chao Town on the road from the Hsia Chao Station to the boats.

(四)潮湧之頭潮

(4) The dashing first Bore.

(三)海寧遊客登陸

3 Excursionists landing from boats.

都錦生大減價一月
八月初一日起一律八五折
滬行：北四川路十二號電話北四九六三
杭行：新市場花市路口電話西三二一號

美術樣本函索附郵五分
歡迎本外埠經理及批發

彭醒霜•陳事莎•關林伯•吳秋鄰•莫松•趙菁•諸先生鑒酬金無從投遞乞將詳實通訊處見示為幸

(五)海寧塘邊鬧場中遊客午餐

(5) Excursionists taking tiffin on the sea-wall.

北平女子之體育 燕大與師大之籃球比賽(鍾華祐)

A basketball match between the Normal College for Women and Co-eds of Yenching University, Peiping.

滑稽明星周空空(好萊塢照相館)

Mr. Chow Kong-kong, a Chinese comedian movie star

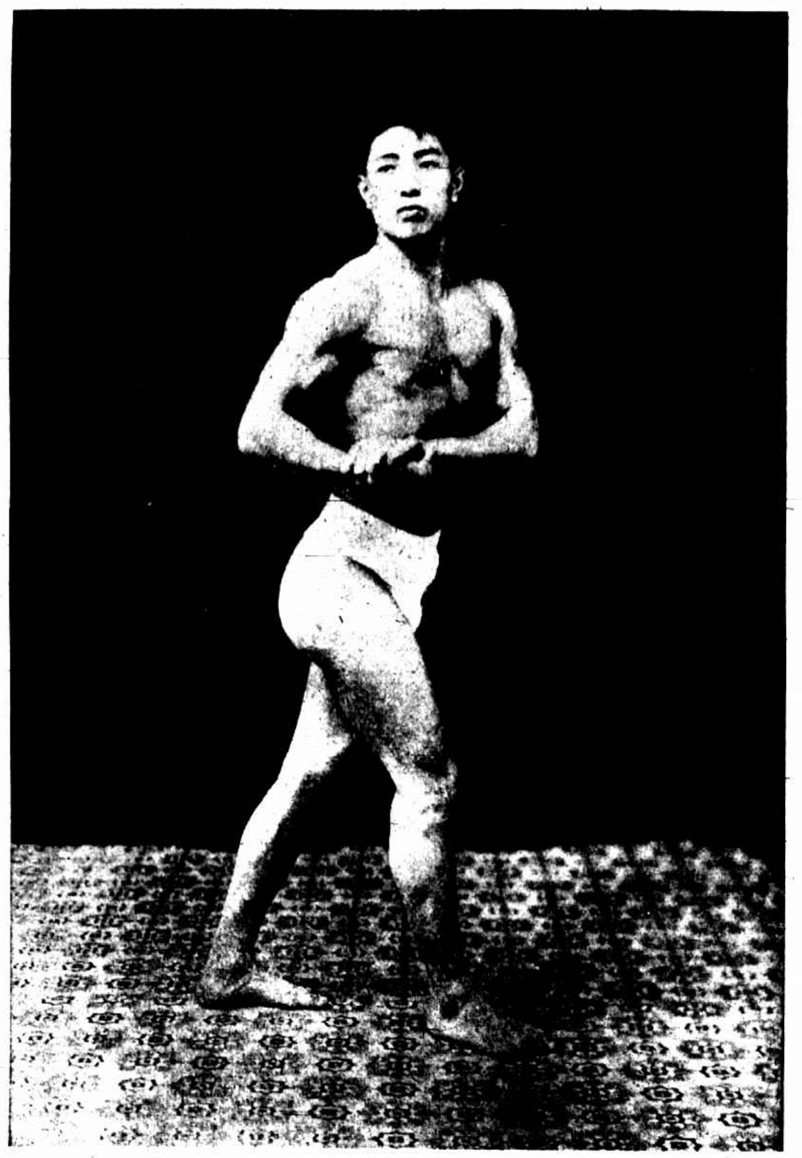

大力士曹瑞龍中秋日在市政廳表演汽車過身(鄭華榮攝)

Mr. Choh Sui-lung, a famous boxer. He exhibited some marvelous performances at Town Hall on the Mid-Autumn Festival including being run over by a motor car

勵志公學童子疊羅漢 中爲教練員華明聲君

Pyramids exhibited by students of the Lee Chi Public School and the Physical Director Mr. Hwa Ming-sui.


## 中華大文豪親自經驗

上海喚羣書報社社長三五特刊總纂徐中將翰臣先生浙之鄞縣人也爲當代文學而兼書法演說法律政治軍諸家也因平素譔當救國立說著書操勞過甚致腦力有時失健遂購服韋廉士大醫生紅色補丸迄今腦力復元精神加倍其夫人王妙春女士及公子世錄(現亦任軍事高等顧問)世鈴世鍼並令媛靈珠雪明令長媳顧淑德等亦曾服此丸均有彰彰明效此外復有紅色清導丸能潤肝潤腸嬰孩自己藥片亦爲兒女腸胃各症之聖藥徐中將之男女公子亦服之而奏功者也茲將該中將所題贈藥到病除四字攝鑄鋅版披露報端以爲世之同病者告韋廉士大醫生馳名家用良藥凡經售西藥者均有出售或直向向上海江西路六十號韋廉士醫生藥局函購每一瓶大洋一元五角每六瓶大洋八元郵力在內紅色清導丸每一瓶大洋六角每六瓶大洋三元郵力在內嬰孩自己藥片每一瓶大洋六角每六瓶大洋三元郵力在內

藥到病除

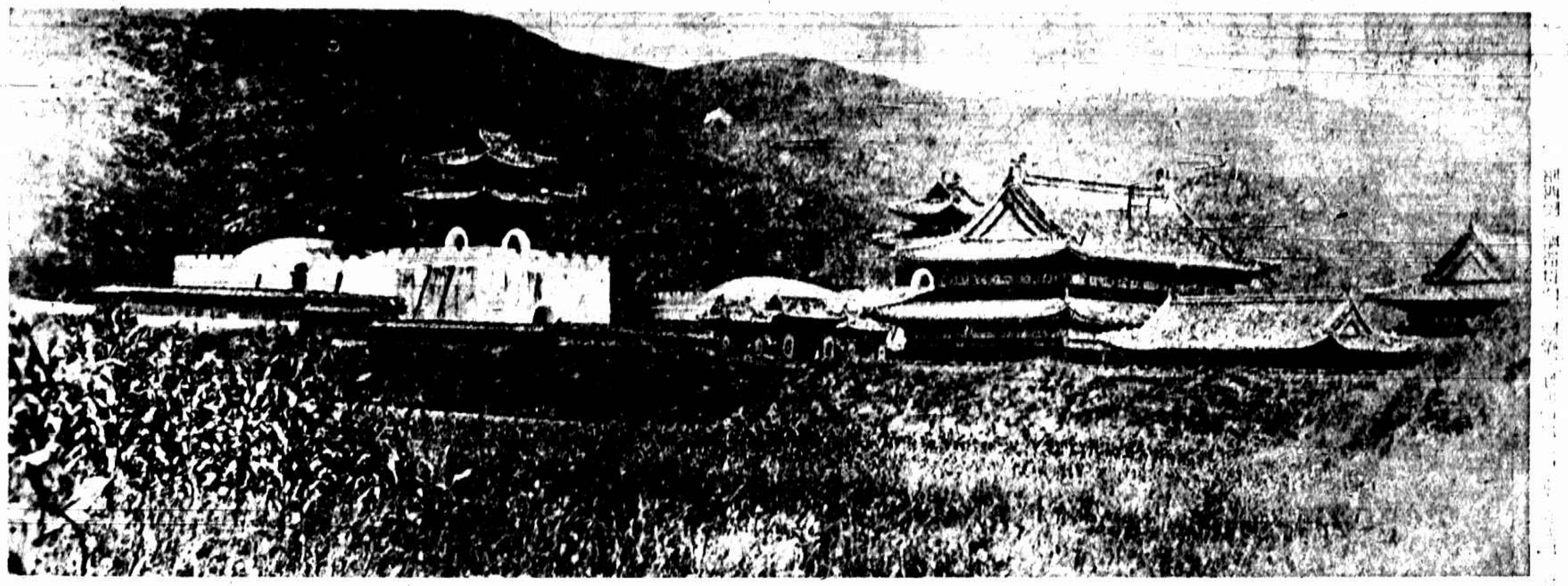

西太后陵

Tomb of Empress Dowager.

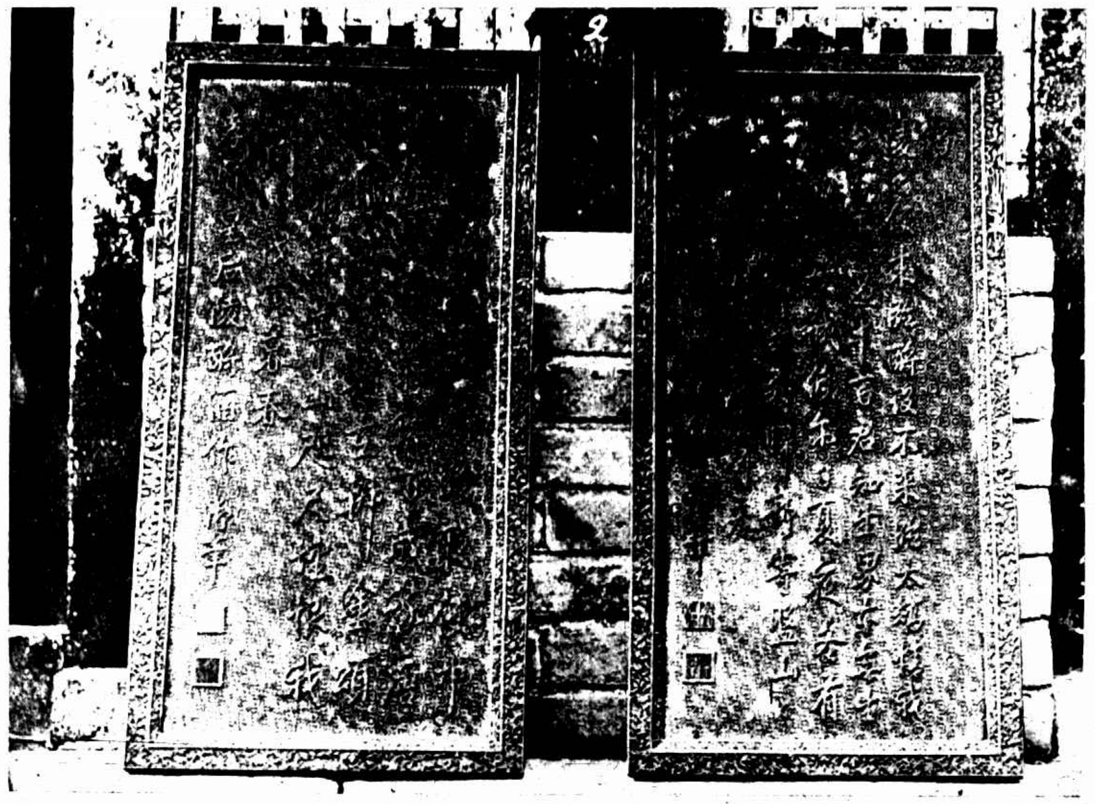

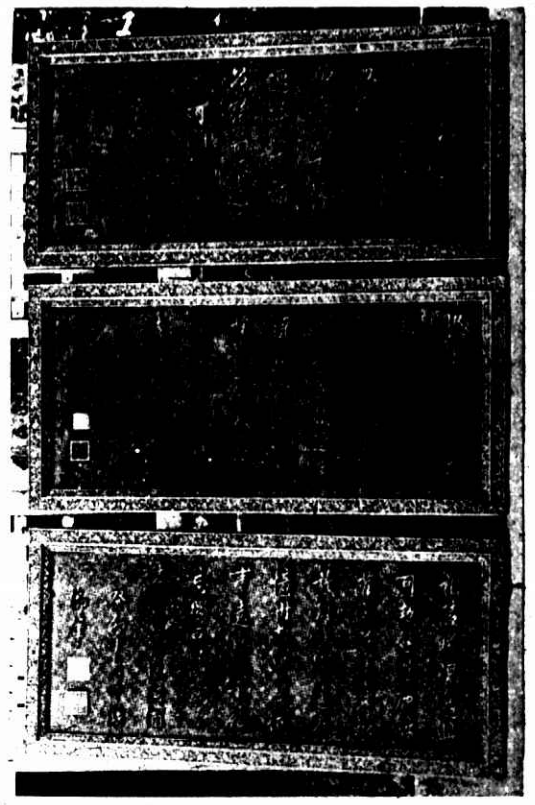

特派接收東陵陵寢東荒墾植局委員佈告第八號

爲佈告事本委員奉
戰地政務委員會特派接收東陵陵寢東荒墾植局暨處理一切連帶機關業經接收清楚保管在案遵戰委會有結束消息旋即赴北平報告蒙 蔣主席將原案批交政治分會一面請示 國民政府工商部核辦聞空有直隸官產處河北官產局先後派謝潤甫劉靜軒前來接事查官產處官產局早于七月二十日以前根本取消且與本局毫不相統屬而謝劉等竟敢膽借希圖一逞現已分別呈請依法機關究辦[illegible]訊言自可上急現正就近與行政系統有關之河北兼熱河官產委員會妥商辦法以期永斷枝節而杜野心在 國民政府未經正式命令以前倘仍有不相統屬之機關派員前來本委員責任所在定當一律拒絕仰闔屬人民人等一体知之切切此佈

委員吳亞農

中華民國十八年八月 日

實貼 興隆街

東陵之怪佈告 由吳亞農之佈告有多種有稱奉河北兼熱河官產總處之令有稱奉戰地政務委員會特派時署局長吳亞農

Strange proclamations issued by Wu Yarh-noon in the Eastern Mausoleum, in his various proclamations ridiculous and contradictory titles were used.

①②③東陵祭器庫所藏乾隆手書硃砂漆刻之條幅爲內政部派員宋汝梅盜去而追回者

①②③ Lacquers written by Emperor Chien Lung and hitherto kept in the store room of the Eastern Mausoleum were recently stolen and afterwards returned by Song Ju-mei a representative of the Ministry of Interior